實業之日本

◇最近米國の經濟界を視察して日本財界の現狀批判…堀越善重郎
◇如何なる工場でも容易に行ひ得る科學的工女撰擇法の實例
◇工場に於ける能率增進の最新實驗發表 如何に外人を利用するか
意氣旺盛の某製菓會社が外人の力を利用して其生產能率を莫大に增進した近來の實驗は他工場の大なる參考となるべし。
◇物價引下に殘されたる唯一の大問題…北海道炭礦汽船專務 磯村豐太郎
◇文化國の四大條件…浮田博士
◇此次の王子製紙の社長は誰れか…燕山生
◇私の會つた重役（東拓總裁石塚英藏氏）…芳水生
◇利廻り一割以上の株式（財界片々觀）…記者
◇彼れが橫濱火災の社長となるまで…海の人
◇模範とすべき竹館林檎組合…蔵柑子

不眞面目の惡風潮救濟策　增田社長
歐米から歸朝した人は萬口一齊に戰後歐米人が大節儉大勤勉大眞面目で汗一杯で働いて居るに係らず日本人が浮調子で奢侈贅澤虛榮浮薄に其日を送つて居るのを慨歎せざる者はない。誠に其通りである。高い物價、正貨流出大戰中の儲けは今にカラになる醒めよ醒めよ

◇生活革新の急先鋒となつた一青年の結婚式（舉國華美を競ふ颿騰氣分の時代に一服清涼劑）…記者
◇思案に餘りて其衷情を訴へ來る青年煩悶の種々相…白眼學舍生 小西久遠
◇帝都の眞中に日本一の珍らしい家…ニコニコ山人
◇十二回も奉公口を變へた漆繪の名人…（名人苦心談）
◇空中窒素を吸收する黴菌の話…記者
◇火災盜難報知機の新利用（如何なる家庭にも必讀記事）…記者
◇每朝佛前に看經する實業家の告白を聞け（懺悔の爲めか向上の爲めか眞に財界の一佳話）
◇未成年者禁酒法に感激したる青年…寢月生
◇第二國民の大信念（目下海外漫遊中の井上氏が慨然筆を執て通信し來れる愛國文字 世には如此き眞面目な青年あり國家の爲頼母敷き事ではないか）…井上雅二
◇梅雨季に起る精神異常の豫防法（何人も此一文を讀んで精神を快活にせられよ）…櫻田醫學士

定價卅錢 郵稅一錢五厘 半年四圓十錢 東京京橋 實業之日本社 振替三二六

荷札
紙製布製各種荷札 和洋帳簿各種印刷
京城本町四丁目一四五 京城荷札製造所 振替京城四〇四六番

往診 自午前八時至午後十時　花柳特病には夜間診察
宅診（午後二時以後）
仁川仲町一丁目（仁川倶樂部跡） 壬生醫院 電話六一六番
入院隨意 淋病、梅毒、黴毒其他細菌檢查診斷の需に應ず

職業
專賣特許品簡易優美 近男女 終年中無休道具一切貸與し月 金歩合有製 品永久買受 ◎ 說明見本無料進呈◆特約店大募 大阪玉造 豐國總本店

尺八指南
旭町一丁目 佐藤令山（規則書進呈）

京城日報

すべての書籍 通信販賣は特に迅速確實で親切 東京牛込早稻田鶴卷町一六六（目錄進呈） 振替東京二三八一七 白洋社

寫字員募集
男女自宅机上筆耕 多高尚和案內書無代進呈 大阪南區阿部野筋二丁目 三友社

健康保全の衛器輕便オゾーン吸入器
オゾーンパイプ
大好評熱狂的歡迎
千萬の富も身體虛弱なれば何等の價値なし オゾーンは天佑的安全なる衛生資料なり
一オゾーンは酸化殺菌力强大にして酸素等の比にあらず
一傳病其他流行病の傳染は主に外出時に於て傳染する事多し
一本器は外出時に於ける理想の衛生器なり
一本器に適量のオゾーンを吸入され且喫煙代用品安物とし最も好評あり
特許
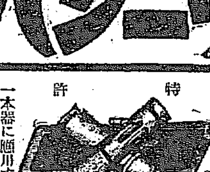
一本器によりて禁煙の實行誠に易々たり
一本器は裝置の簡單なるに不拘其効力の偉大なるは世既に定評あり
一實驗者の禮狀賞讃報告は每日數通に達せり
一本器に應用する藥素のオゾーン含有は衛生試驗所の分析表により明なり
御注意 本器の好評を羨み近來又々價値なき類似品續出致居候間商標ハタ印とオゾーン商會に御注目願上候

定價	
液應用パイプサック香味附屬品共一組	一個八十錢、二圓、二圓五十錢五圓以上
改良パイプ結晶五パイプサック香味共一組	一圓五十錢、二圓、三圓、四圓、五圓以上
自發器液及結晶應用同一組	二圓五十錢・三圓・五圓・七圓・十圓

他藥で効なき方は是非一度御試しくださいきつと驚かれます
皮膚病特効藥 オゾンパスタ ○いんきんには一塗 ○しゆうきにすぐきく
大阪市堀江 電話北二八三八 振阪四〇三五九 合資會社 オゾーン商會
特約代理店 朝鮮釜山府驛前 古原藥舖
特約販賣店 朝鮮京城本町 … 同元山府 … 同仁川府宮町 … 大阪三越、東京三越、白木屋、其他全國有名藥房賣店

特許
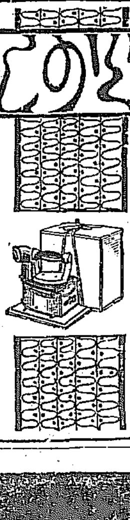
二度より一度と
手數が省け和洋服の御仕立なり皺のしがスラ〳〵と早く御運びになられる本器の効め御試し遊ばせ（目錄進呈）
○類似粗製品あり御注意を
賣捌店 全國到處有名金物店にあり

自動車講義錄
會期六ケ月會費全額十五圓（講義錄ポイント活字組版約千八百頁）
東京赤坂溜池卅二 中央自動車學會 振替東京五三九九五番

製綿機專門
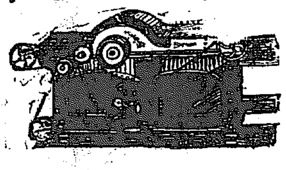
責任保證
廻切機
豆カード
三八吋カード
四一吋カード
其他各種
在庫豐富
目錄進呈
田淵鐵工所
大阪市北區下福島三丁目八八 電話土佐堀五〇八四番

主婦之友 夏季特別號 戀愛と結婚號 愈々發賣

(特別記事) 戀愛より結婚までの思出 (告白)

新歸朝中の世界的活動俳優 雪洲と鶴子の結婚ロマンス
奇しき運命に弄ばれて異鄉に漂泊する伯爵夫人
自殺した高工生と姉の悲劇 香水にまつはれる姉弟哀話
◇年下の青年と想ひ想はれ周圍の反對を斥けて遂に結婚した思出…君子
◇戀ひ慕ふ恩師が幾多なる死の苦痛を經て漸やく結婚…龍子
◇失戀のために北海の修道院に世を遁れた人の跡を追うた思出…光子
◇亡き師によつて結ばれた奇しき戀のロマンスと悲しき日の追懷…蘇子
◇若き醫師と看護婦の優しき戀の芽生えから結婚までの四年の苦鬪…撫子
◇近代的戀愛に基く結婚…谷本博士
◇戀愛の力…賀川豐彥
◇肺病患者の自宅療法…原博士
◇肺結核免疫法の發見…佐多博士
◇結婚媒介所の內幕記…本誌記者

(卅三名士回答) 子女の戀愛と結婚問題に就て
不幸にして親子が意見を異にした場合私は斯ういふ處置を執りたいと思ふ
▲我子の幸福の爲（三井甲之）▲言ふべきは言ふ（堺利彥）▲自由に任せたい（澤田和民）▲個人として解放（宮田修）▲或點迄の自由を（德田秋聲）▲自由を尊重する（堀江歸一）▲絕對に干渉せぬ（上司小劍）▲三點から考へて（深作安文）
▲快よく讓歩する（谷本富）▲用捨はせぬ（栗屋謙）▲娘の幸福の爲に覺悟（渡邊霞亭）▲御意の儘にする（菅原有美）▲子供達の自由に（生方敏郞）▲全然無干渉主義（厨川白村）▲男女により異る（佐々木邦）▲その場に處して（井深花子）
▲これは實際問題（留岡幸助）▲親子相信ずる事（秋山靖一）▲人格教養の如何（平山充）▲充分說得した上（川田正澂）▲子供の心に任す（福田正夫）▲意志感情を尊重（若山牧水）▲最後は子の自由（茅野蕭々）▲廣義の性教育を（谷津直秀）
▲自覺教養に依り（小川未明）▲保護をあたへぬ（林田龜太郎）▲未然に防止する（竹越與三郎）▲臨機應變の處置（武島とな子）▲一度は相談する（田川大吉郎）▲最後は子の自由（高島平三郎）▲親も責任を分つ（三輪田元道）
…以上三十三氏の意見全部掲載…

▲男女運命判斷（新井梅甫）
さまざまの心の悩みを抱いて苦悩の日々を送つてゐられる不幸な方々のために、それらの悩みを解決して新しい運命の開拓法を教ゆる本誌獨特の記事でございます。
▲小橋三四子氏（石川武美）
本誌記者にしてかつ現代日本婦人界に於ける第一の新思想家として知られてゐた小橋三四子女史の逝去を悼み故人に就いての所感を述べたる哀切の文字であります。
◇氣持ちよく落ちる毛髮の洗ひ方
◇趣味深い切紙細工の仕方と應用
◇中形浴衣地の流行とその値段調
◇世界名曲物語リストの『愛の夢』
◇見るからに涼しい夏の盛花方法
『主婦之友』京阪講演音樂大會記
▲家庭製作品講習會

◇小兒の消化不良に就いて母親への警告（宇都野院長）
◇進步したる隆鼻術の方法と其の効果（渡邊醫學士）
◇初めて母となつた時の『育兒日誌』（土屋たみ子）
◇廢物利用で出來た便利で重寶な冷藏器（本誌記者）
◇簡單な涼しい夏季別莊の新流行樣式（本誌記者）
▲八年間のリウマチスを全治した經驗（藤野良子）
▲家庭經濟にも關係の深い相場の話（本誌記者）
◇素人流の洗濯と伸子張りの仕方（本誌記者）
◇リボン刺繡應用の夏向き手提の拵へ方（金澤靜子）
◇簡單で恰好の好い少女用夏服の仕立方（吉田壽代）
◇器械いらずのアイスクリームの作り方（山村とし子）
◇さつぱりとした夏の西洋料理數種（川崎正子）

大評判の小說
◇長篇小說 破船…（久米正雄）
◇長篇小說 過ぎ行くもの…（湯淺貧吉）
◇海外小說 嘆ける曙…（三上於菟吉）
◇諧謔小說 ぐうたら道中記…（佐々木邦）
途方もないぐうたら先生のぐうたら振を笑ひなしでは讀む事ができません。
◇漫畫紀行 異國膝栗毛…（近藤浩一路）
輕妙の筆奇抜の畫とともに又と得がたき逸品であります。是非御一讀下さい。
◇長篇戲曲 親鸞…（山中峯太郎）
飽くまでも戀愛の至誠をもつて親鸞の聖き生涯を如實に描き出されました。

特價金六拾錢（送料二錢） 半年金三圓廿錢 一年金六圓廿錢
東京神田表神保町 振替三三七八六番 主婦之友社

海牙會議開會

【海牙十五日發電】海牙會議は開會せられたり露國との協定を基礎として歐洲改造の目的を達成せんとする最後の決定の努力なり而して會議は勞農露國の代表者を加へて開會準備として十八ヶ國の代表者は會議中なり英佛伊白四國は議定書の下地を作製し一日も速かに露國との協定が成立せん事に努力し居れり是はレーニン氏の引退が切迫し居れるを以て也

英勞農と協定を遂ぐ
尚英獨豫備的了解成る

【巴里十六日發電】タン紙海牙通信員所報に依れば英國は露國に對し先見ある政策を以て豫定的諸問題に就き勞農政府と豫め協定を遂げたり而して英獨兩國は豫備的了解を遂げ獨逸は或地方を英國の爲に放棄し英國は之に報ゆるに他の地方に於て英國の資本を獨逸輸送の運轉に委すことゝなるべしと

非共產新聞壓迫

【浦鹽派員十六日發電】ブラゴエチエンスク市に於て非共產黨の新聞紙は共產黨より種々の壓迫を蒙り遂に社長及編輯長は拘禁投獄せられたりこれ最近國民の各階級共產黨に甚く反感の氣勢を揚ぐる事態となりしを以て近く行はるべき議會總選擧に共產黨が勝利を獲るに困難なるを看破せるを以て反黨派の言論機關を壓迫するに至りたるものなりと云ふ

獨賠償金支拂

【巴里十五日發電】巴里來電に依れば獨逸政府は十五日豫定の月賦支拂額五千馬克を支拂へり

黎總統の裁兵廢督意見

【北京十五日發電】十五日の閣議には黎總統自ら出席し右閣議に於て黎總統は裁兵廢督に就き次の如き意見を述べたり現在の支那は軍隊の多きに苦しみ居れり之れが爲め財政は窮乏に陷れり故に此の際大に軍隊を減せざるべからず其の方法は全國裁兵委員會の成立を俟つて具體的決定を爲すを可とす隨つて該委員會は出來るだけ速かに組織せざるべからずと黎氏の右意見は閣議の後討議に入り其の結果王士珍氏は委員會長に李烈鈞氏は決定せり因に黎總統は今後と雖も重要問題の討議せらるゝ際は自ら出席することに定まれり

外人の直軍援助に張氏激怒

【奉天十六日發電】張作霖氏は奉直開戰以來英米が直軍援助の形跡あるに憤慨し居りしが最近時に英米人が戰線を往來して奉軍の機密を探り直軍に內通する嫌疑あり又直軍の飛行機より投下する爆彈が頗るよく命中するより支那人には斯る妙技を有するものなければ必ず英米人が搭乘し居るものなりとて益々憤慨し英米領事に對しても遂に抗議を提出し居れりと

奉直妥協成立

【奉天電報】大總統の停戰命令は張作霖吳佩孚兩氏間に妥協成立せる結果に依るものにして之れが爲め奉天側にても停戰を實行し東三省一般之れを歡迎し居れり

陳軍叛亂し孫氏遁る
廣東政廳占領

【上海十六日發電】本日午前五時陳炯明の部下ヨウケウは一萬五千の兵を以て獨立を宣言し孫文は昨夜軍艦に遁れ總司令部をも移せりヨウケウの兵は各政廳其の他を占領す目下交渉中なり

黎總統承認未決
＝外交團會議＝

【北京十六日發電】十五日外交團會議は黎總統を承認するや否やにつき討論せるが列國代表者の議論續出し結局何等纏まらず散會し二度會議を開く筈

滿鐵東支鐵と鐵道運賃協定

【長春十六日發電】滿鐵東支鐵道運賃協定の東鐵側委員十五日朝着、長官オストロモフ氏以下十三名は列車中に假泊し同日は兩者互に訪問挨拶に了はり十六日から開會せり議長は滿鐵側の大藏理事、副議長は東支鐵道側飛役リヒテル氏にて會議は一切秘密とせり

新領土に對する論調は愼重で有つて欲しい
＝記者團を前にして＝
廿五六日頃渡鮮すべしと 赤池新任拓殖局長官語る

【東京支局特電】赤池新任拓殖局長官は十六日拓殖局にて記者團を前にして語る『一體拓殖局長官として心得て置かなければならぬ事は何ですか』と妙に謙遜ぶつて語をつぎ『私は內務省に始めて拓殖課が出來た時其課長となつた關係から樺太にも朝鮮にも行つた事があります行政整理の通達は朝鮮にも來ましたが新領土は金が入る事ばかりですから整理と言つても却々六ケ敷しい新領土の問題は總て結論を急いでは駄目です、何にしろ事情が刻々に變つて行くのですから少し時間が經過すると形勢が全然變化するので昨日下した判斷が今日は最早役に立たなくなるので始から結論を極めてかゝつたり又結論を急ぐのは大禁物です夫から新領土の問題は非常に內地の言論に依つて左右され內地の新聞雜誌の論調や有識者で種々厄介な問題が惹起されたり變化されるから新領土の問題に對する內地の言論は餘程愼重であつて欲しい何にしろ今度の任命は突然で朝鮮から督促も持つて來ないやうな有樣です何れ二十五六日頃渡鮮し一週間位滯在して引揚ぐるつもりです』

人格手腕兼備の新政務總監有吉氏
朝鮮の事情を能く知つて居る 宇佐美東京府知事談

【東京電報】有吉新政務總監に對しては一方に於ては毀譽褒貶種々の批評があるが宇佐美東京府知事は口を極めて氏を稱揚して曰く『實に良い政務總監を得たものである第一手腕があつて腹が出來て居る、所謂手腕家と云ふものは兎角人格上に缺點の多いものだが有吉君は人格の人で職務には極めて公明である又都合のよいことには寺內總督の下に總務部長官として働いて居つたので朝鮮の事情は能く知つて居る僕も當時內務部長官を勤め有吉君の人と成りは能く知つて居る朝鮮統治に對しては一見識を持して居る今君を政務總監として迎へるのは朝鮮統治の爲め喜ぶべきことである』

大臣級の人物に限つた事はない仕事が出來れば夫れで上乘
有吉總監は屹度仕事をする

【東京電報】朝鮮では今まで政務總監は大臣級の人物を以て充て來つたに拘らず今回は內地知事より擢用し來つたので政務總監の下落だと言つて居るものもあるやうだが或る政治家は語つて曰く『有吉君は曾て總監府の總務長官として令名のあつたことは多くの人の知る所である今日は識者の間に大臣級の人物よりも寧ろ若い仕事の出來る人物を求むべき時代である此意味に於て有吉君の任命は朝鮮人に歡迎せらるゝであらう今は大臣級の人物でなければならぬなどゝ言ふて居る時代ではない、有吉君のお父さんは藩王の士で有吉三七と云つたやうに記憶するそんな人であるから同君は政務總監としては大に仕事をするに違ひない又警務局長たるべき丸山鶴吉君は警察出身で警保局長の後藤文夫君とは大學同期の卒業で非常な勉強家で警務局長も若い人物だから是からの朝鮮の空氣は一新するであらう』

有吉氏の總監就任を欣ぶ
經濟的基調の下に
美濃部鮮銀總裁談 努力謙辞あらんことを望む

【東京支局特電】記者は有吉新政務總監就任の報を齎して美濃部鮮銀總裁を訪ひて其の意見を叩けば氏は左の如く語る『有吉氏の任命は洵に結構な事である曾て氏は總監府時代總務長官であつた只今の政務總監の職とは異るも先づ內地の內閣書記官長とも云ふべき地位であつたと思ふ

朝鮮に對する

氏は勿論經驗も豐富であるが何れにしても氏の任命は喜ばしい事である政務總監の更迭毎に朝鮮の統治方針が變る樣では困るが特に今回の如きは同一總督の下に唯政務總監が更迭されたのみであるから別に統治上に關する方針の變更等あるまい又變るべきものでなからうと思ふ朝鮮は統治上種々の事情があるが何と云つても經濟組織の基調の下に萬事解決して行かねば

眞の統治は

容易に期せられない卽ち衣食足つて始めて民心が安定するので從來の歷史が此の事を明白に語つてゐる假へば我國に於ても戰國時代に於て彼の時輸、秦時の如何に經濟的に於て當時の民心の收攬に苦心せしか又織田信長が美濃尾張等の豐沃なる地を領して天下に號令せし等も矢張當時の經濟力が豐富であつた事を想起に語るものではあるまいか若し夫れ現在に於ける米國の

經濟的富力

の强大なるを思へば將來實業方面に向つて益々發展を望んで止まぬ次第である社會上の施設は固より此の經濟組織に俟べきもの多く內地の資金を、朝鮮にどしどし吸收して大に朝鮮の產業開發に資せしめたいと思ふ朝鮮の財界は內地の夫れに比すれば左程逼迫を告げて居ないやうであるが要するに將來は內地の資金を朝鮮に注ぎ込み且又內地の企業家も入り込んで內鮮人融和の下に共同的事業の勃興を希望する自分は新政務總監を迎へたる此の機會に於て新政務總監が大に此方面に對する考慮の下に朝鮮統治の爲め盡瘁されんとを切望する次第である

情誼に富める新總監
土木には特に熱心であつた 兵庫縣知事時代の有吉氏

有吉新任政務總監は工藤京畿道知事と同期の東大法科出身である尤も有吉總監は法律科工藤知事は政治科の出身である今工藤知事及び先年兵庫縣に於て有吉知事の下に勤務したる鐵道地方課長伊達四雄氏並に同警察部長高等課長森本源市氏の談を綜合するに有吉總監は

學生時代から

頗る謹嚴な人で熱心な基督教信者であつたそれだから臆面的所謂帝國官僚的の迎話はないどこまでも眞面目な而して新計畫を立ててこれを實行する材幹の持主である殊に地方では土木知事と綽名された位道路河川の新設改修に熱心な人である現に阪神國道も有吉知事が計畫して竣成させたのであるしまた武庫川も有吉知事が計畫して改修したのである故に

朝鮮に於ても

政務總監として爲すべき事業は多々ある中に最も焦眉の急を要するものは道路河川

人と爲り慧敏明晰
有吉氏は地方長官中の逸足 西村殖產局長談

余は有吉氏と一つ處で仕事をした事がない隨つて氏に關して餘り多く語る材料を有つてゐない然し余の知れる範圍では氏は公平なそして明敏な頭腦の持主で現在我國に於ける地方長官中の逸材たるを失はない政務總監としても無論適任であらう水野氏との關係つて現在の地方長官中水野氏の知遇を受けてゐない人は殆どないので氏も亦一般の地方長官と著しく此意味に於て水野氏の相知の間柄であるのであるから水野氏が氏を推薦したのも何等特別の私的關係や情實に因るのではなく公平な見地から氏を政務總監の最適任者と認め推擧したのであらう

充分に經綸を行ふならん
藤波通譯官談

以前明治四十三年頃山縣總監時代に政務總監に任命されると同時に新任されたやうに思ふが當時は家族も伴はず單獨來任されたのにも依らう非常な勤勉家で終日執務して倦まなかつた當時氏の健康が勝れず出此氏自身も言つて居られたやうに小姑が多かつた爲に充分其手腕を發揮する暇なく在職期間も短時にして去られた長、柴田學務局長を初め總督府の樞要な地位に居られる人々の中に以前氏の部下であつた人が多いさうであるから仕事も仕易く經綸を行ふ事も出來るだらうと考へられる

有吉氏の榮轉は當然ならん
這度は屹度遣り拔くだらう

【東京支局特電】有吉忠一氏政務總監就任につき某大官は曰く『有吉君は曾て總監府總務長官として朝鮮統治の樞機に參與し併合に際して與つて力あつた人で手腕も人物も卓々しつかりしてゐる併合準備の爲め二ケ月許りつゞけて過度に勤務して爲めか神經衰弱に罹り保養の意味で宮崎縣知事に轉じたが地方官は十五年も經驗を重ねたし今度の榮轉は當然といふべきであらう氏はもはや健康は恢復したし元氣もよいから屹度遣り拔くだらう朝鮮は却々六ケ敷い處だから皆んなで助け合つて立派に遣らせるがよい』

の整理であるから此點から言つても適材たるを失はない又水野前政務總監とは內務省時代から相互腹中を打明けた公私共親密な間柄であるから前總監の計畫を引繼いでこれを遂行するにはまたなき人である斯樣に一面には大變嚴格な性質であるがまた一面には大變

溫厚な情誼に

厚い性質があつて能く人を容れるの雅量に富み後進を導き部下に親切な交際も至つて圓滿な人である此前米騷動のあつた時には神奈川縣の知事であつたが餘所は隨分大騷ぎをしたのに神奈川縣丈けは少しも隙がなかつた此一事を以ても同氏が如何に機に臨み變に應じて能く民心を統御するの才能に富めるかを窺ふに足る同氏は朝鮮の總務長官であつた頃

脊髓を病んだ

のでコルセットを用ゐて背を曲げない樣にして居るのでお辭儀をしても反身になつて居るから一寸見るといかにも傲大に構えて居る樣に見えるが決して傲大振る人ではない此頃は健康全く恢復して血色も中々よくなつて元氣であるから朝鮮に來ても少しも障りはあるまい

地方長官異動

【東京電報】十七日の閣議に於て左の如く決定せり

任兵庫縣知事(一等) 千葉縣知事 折原巳一郎
任內務監察官 內務省參事官 齋藤守圀
任千葉縣知事(二等) 神奈川縣內務部長 佐々木秀司
任內務監察官(二等) 香川縣知事 佐竹義文
命休職 內務監察官 長岡隆一郎
依願免本官 岡山縣知事 香川輝
任宗教局長 統計課長 武邊謹一
任香川縣知事(二等) 京都府內務部長 [illegible]
任岡山縣知事(二等) [illegible]

水野內相午餐會

【東京電報】水野新內相は十六日正午內相官邸に在京朝鮮總督府高等官を招待して午餐會を催せり右は在官中の勤務の爲めにして出席者は赤池拓殖局長官、有吉新政務總監、竹內遞信局長、松永外事課長其他二十餘名午後二時散會せり

有吉政務總監御禮言上

【東京支局特電】有吉政務總監は十七日午前九時霞ケ關離宮に伺候し攝政殿下に拜謁仰せ付けられ任官の御禮を言上し且つ種々御下問に對へ奉答し優渥なる御沙汰を拜受し退出せり

有吉新總監事務引繼了

【東京電報】新政務總監有吉忠一氏は十六日水野前總監より事務の引繼ぎを受け夫れより各宮家に伺候して御禮を言上せるが氏は一兩日中に退京して一旦兵庫縣に赴き夫れより京城に赴任する由

政務總監本月下旬赴任

【東京支局特電】有吉新政務總監は本月下旬赴任すべしと

財務局長後任 有吉總監に一任

【東京電報】豫てより辭表提出中なりし總督府財務局長の後任は爾來銓衡中にて一時日鮮實業株式會社專務取締役田村有吉及河內山總督府內務局長末松隆一郎の兩氏の內より物色中なりしが今回の政務總監更迭と共に右交渉を打切り有吉新政務總監の銓衡に一任する事となり同氏は多分內務、大藏兩省方面より適當なる後任者を物色し遠からず決定すべしと

憲政擁護團委員會

【東京電報】憲政擁護團は十六日午後六時より和合俱樂部に於て委員會を開き東京市內に於て一大民衆運動を開始する爲め十七日午後五時より丸の內海上ビルデング中央亭に於て評議委員及び市內在住代議士其の他の

春蠶豫想 概して良好

本年の春蠶は例年より少しく早く南鮮地方は四月下旬より五月中旬及西鮮地方は五月中旬より下旬北鮮地方は五月下旬より六月上旬に亘り大部分掃立を了せり本年の天候は概して順當ならず京畿、平南、平北及江原道の一部に桑樹凍害を被り發芽不良にして萌芽だしきは收葉量八割減に達せしものありしと雖も春季降雨ありし爲め各地共概して伸長良好にして良く繁茂し過不足なきの狀態なり蠶兒の發育も天候の順當ならざりしに拘らず概して良好なり六月十日現在掃立枚數三十六萬六千二百五十一枚にして其收繭額十二萬八十七石の豫想なり之を前年に比すれば掃立枚數に於て九千五百五十枚(二分七厘)收繭額に於て七千五百七十二石(六分七厘)の增加を示せり

金組新設と改稱

六月十六日附其の筋に於て本年度村落金融組合新設豫定二十組合の內左記五組合の設立を許可し尙忠淸北道永同金融組合を稷山金融組合と黃海道沙里院金融組合を鳳山金融組合と改稱方認可せられたり

忠北 梧倉金融組合　平北 楊市金融組合　同 北鎮金融組合　咸南 西湖金融組合　咸北 朱乙金融組合

有志聯合相談會を開くべく種々打合せを爲して八時散會せり

警務局長任命

【東京至急電報】總督府事務官丸山鶴吉氏に對し十七日左の通り任命ありたり(十七日午後一時十六分發)

任朝鮮總督府警務局長(二等) 朝鮮總督府事務官 丸山鶴吉

京元間通話料金

遞信局に於ては京城元山間鐵道沿線の電話連絡完成のため豫て工事中の洗浦高山驛間電話線新設工事は今回竣工したるに付き本月十六日より同通話區域の擴張を實施したる由通話區域の各地間料金は左の通りなり

通話區域	一通話時の通話料	一回の通話呼出料
元山漣川間	七〇錢	四〇錢
同 鐵原間	六〇	三〇
同 平康間	六〇	三〇
同 洗浦間	四五	二五
安邊鐵原間	六〇	三七
同 平康間	五〇	二五
同 洗浦間	四〇	二五
高山驛鐵原間	四五	二五
同 漣川間	五〇	二五
同 平康間	四〇	二五
同 洗浦間	三〇	二〇

水野政務總監轉任と朝鮮
多くを囑望す 釘本商議副會頭談

水野政務總監今回の榮轉に就ては府民の一人として第一に遺憾の意を表する、顧みれば水野氏が朝鮮に政務總監として赴任の當時は鮮人中には天道教徒其他不逞の徒の爲めに誤られたものもあり時の總督府の誠意に對する彼等の理解が完全に徹底して居らなかつた爲もあつて人心不穩の極に達し半島至る處物情騷然たるものがあつた、水野氏は內地出發以前既に鮮人思想善導、內鮮人協同の福利增進に關する大方針を抱いて來られたが南大門驛頭に爆彈の洗禮を受けた氏は茲に愈々施政改善の要を痛感し從來の惰習等に毫も煩はさるゝ事なく必要と認めた事、正しと考へた事はドシドシと實行し爾來僅か三箇年の今日鮮民の全部は非常に總督政治を諒解するに至つて不逞の徒の如き全然影を潛めるに至つた私情より云へば水野氏が尙朝鮮に留まつて益々半島の開發に御盡力下さる事を希望するが、一方大局より見れば水野氏が在鮮三箇年の中に蓄積せられたる朝鮮に關する豐富なる知識を以て內閣の要職に就かれたと云ふ事は將來鮮內に種々なる事業を起すに當つて內地官民の了解を得るに非常なる好都合であらうと思ふ、例へば從來產業開發の爲めに鐵道を敷設するに當つても其必要を內地側に了解させるに一方ならぬ苦心を要した、今後は幷びに水野氏の御盡力を此方面に期待出來れば今回の氏の榮轉は一層深い意義を有する事となるであらう

朝鮮の爲め喜ぶ
藤森一銀支店長談

水野前政務總監が內相に就かれた事は政治上の意味は別として眞に朝鮮に在住する我々の立場から見ても內鮮融和の爲めに喜ばしい事だと思ふ內相が政務總監として盡されたる功績に就ては既に一般の知る所であるが朝鮮を去られても朝鮮と全く緣が絕へた譯で無い、日本の一部なる朝鮮として將來世話になる機會が多いと思ふ、乍去朝鮮の事情に精通した新內相を迎へた事は朝鮮の爲めに祝福すべき事であると共に朝鮮に關する諸問題は自然有利に解決を見るであらうと信ずる

軍艦の話
世界に類なき陸奥の威力
其存廢は華府會議の各國全權の頭痛の種
鎭海要港部御用掛 清藤中佐談

來る二十一日より二十六日迄六日間第一艦隊の主力部隊が仁川に入港碇泊する豫定であつて其際は勿論一般市民の觀覽差支なき事になつてゐるから右艦隊に就て參考の爲め聊か御話したいと思ふ

第一艦隊と云ふのは平時の所謂常備艦隊の主力部隊と稱するべきものにあたつて此の外に二、三の艦隊と驅逐艦其他を以て編制せらるゝものもあるが任務其他の關係上少數の軍艦が編制されて居るに過ぎないので要するに第一艦隊は平時に於ける我國の干城として重きを爲すものである常時日本近海は勿論朝鮮支那方面に巡航警備の任務に服する事になつて居るので所謂海上に於ける我國威を維持し國法を擁護するにあるは申す迄もない事であるが今般仁川に寄港するも此の意義に外ならないさて今回仁川に入港するのは前記の通り第一艦隊の主力部隊であつて最新超弩級戰艦たる長門陸奥伊勢に驅逐艦(最新の驅逐艦十五隻)が附隨して居るので其の外に第一艦隊には巡洋艦及潜水艦が附屬されてあるのであるが仁川港の狹隘なると艦隊乘員の過多なる關係もあり是等の軍艦は大連方面に分離行動する事になる筈である

そこで右の最新戰艦長門陸奥の要目及特能を略述せんに長さ一町五十間幅約十六間排水噸數約三萬四千噸速力二十三節であつて其の備砲四十一糎砲八門十四糎砲二十門此の主砲の彈丸射程距離は六里有餘之れを現地上に推測すれば大約仁川より京城附近迄彈丸が到達する譯である長門陸奥の存廢は華府會議に於て一時論議の中心となつた事は世間周知の通りであるが之は所謂大なる戰艦の威力として米國の最新戰艦メリーランドは唯一の威力を有するも目下同國には同型艦は他に無く英國の最大艦フードは陸奥に劣る故に陸奥を復活せしめる時は長門と相俟つて我日本のみ世界最大最强の戰艦二隻を保有することゝなり隨つて流石の英米も戰術上大なる脅威を感受する結果遂に米國はメリーランド型の未成艦二隻を英國は新フード型戰艦を追加建造して均衡を保持する事になつたのは亦世人の記憶に新なる處である夫丈け陸奥長門の編隊は列强海軍に對し時に其の威力に於て一頭地を拔く我國防上の重鎭であると云はねばならぬ

天龍は所謂輕巡洋艦であつて長さ一町十餘間巾約七間排水量三千五百噸速力三十一節備砲は十四糎砲四門我海軍の最新輕巡は凡て此種艦型であつて其の特長とする所は快速にして新式驅逐艦と行動を共にし戰場を馳驅し得る點である又驅逐艦に屬し噸數八百五十噸速力三十有餘節備砲十二糎砲三門快速にして比較的優勢なる攻擊力を有し又凌波性に富み大洋に於ても艦隊に隨行し行動を共にし得る點は其の長所である

右戰艦の乘員數は約千三百名驅逐艦は約百名で仁川に入港する艦船乘員總數は約六千四百名を超ゆる

義務教育國庫負擔進捗

【東京電報】義務教育國庫負擔問題は數年來教育界及び地方町村の大問題となり居れるが鎌田文相は曾て高等教育機關の擴張をなし今日も高等教育方面に注がんとする意向を有し居れり併し該問題は最早や財源の有無を以てその要求を云爲する能はざる程度に達し居るを以て何んとか眼鼻をつけざるべからず要するに今期議會には具體案となりて現るべく其の金額は一千萬圓より二千萬圓の範圍に決定する模樣なりと

局長其他內定

【東京電報】內閣更迭による次官の異動に伴ふ各省局長の後任は十七日の閣議にて正式に決定し居るもの左の如し

任普通學務局長 實業學務局長 山崎達之輔
任實業學務局長 宗教局長 粟屋謙

吉林木材不振

吉林產の木材は水揚適順にして流筏順調なるも相場は地場高なると北滿方面の安値出廻りに押され滯貨よりの見送りの狀態なるが五月中の輸出高は約一萬二千餘圓なりと

青島物產輸出減少

青島に於ける重要物產たる落花生實油は米國方面への輸出殆と杜絕

燒なるが下旬に至り廣東向輸出の買進みあり相場保合へるも取引は休止の爲め內地の注文を受け一兩日出廻る絕無の有樣なり牛肉は五月上旬に於ては出廻四五百頭を算せしが中旬以降內地注文の減少し夏枯期に入れる模樣なり

植木中將入城

陸軍運輸部本部長植木中將一行三名は慶尙南道視察の途次十七日午前九時四十分入城朝鮮ホテルに入れるが中將は十八日司令官邸の晩餐會に臨み十九日朝京城を發し雄基に向ふべし

訓令第十二號但書追加發布

十九日總督府訓令を以て大正九年總督府訓令第十二號の末尾に左の但書を加ふる旨發布せらるゝ筈

但し裁判所及檢事局の長は其の廳の職員の上席とし上級の裁判所及檢事局の長は下級の裁判所及檢事局の職員の上席とす

水產學校設立認可

十七日總督府官報を以て大正十一年四月一日全北水產學校設立の件認可

名稱、群山公立水產學校
位置、全羅北道沃溝郡米面京場里

せし旨告示せらるゝ筈

辭令

(十六日附)
依願免本官 朝鮮總督府技師 島崎孝彥
朝鮮總督府中學校教諭 名越那珂次郎
亞米利加合衆國へ在留を命ず(十七日附)

島崎氏課長就任

依願免官となりたる總督府技師島崎孝彥氏は都市計畫委員會協定の結果新設せられたる大阪市下水改良課長に就任すべしと

熊本縣人會

熊本縣人會にては來る二十日午後六時より旭町一丁目白水に縣人會を開き同縣人渡邊氏の醫學博士、渡邊鑑日子、山崎氏の總督府局長、久保田氏の鮮銀營業部支配人に榮轉せるを祝する筈なるが同縣人多數の來會あらん事を希望し希望者は旭町一丁目足立丈次郞氏宛申込まれたしと尙會費は當日持參のこと

立花伯合同歡迎會

前柳河藩主立花伯爵令嗣鑑德氏は寺尾博士同道にて十七日夕入城朝鮮ホテルへ投ぜるが十八日夜京城ホテルにて歡迎會を催すべく希望者は日之出町一四木下榮氏迄申込まれたしと

人事消息

▲佐々木正太氏(全南內務部長)十六日夜入城浦尾旅館へ

◉博士、大家の責任證明せる◉
紫光線電波治療器
エッキスレーヤー
(說明書進呈) 附屬品一式具備

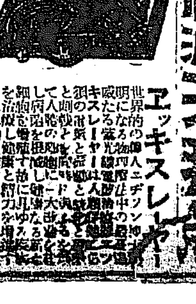

世界的偉人エヂソン氏の發明に成る紫光線…
◎難病快癒
◎絕對責任
◎社會奉仕 半額 五千臺限り 定價卅八圓の處 特賣 金拾九圓
發賣元 內外商事會社電療器部

補習算術 定價八十錢 送料六錢
警察用語 定價一圓 送料六錢
試驗同題集 定價一圓五十錢 送料六錢
朝鮮奇談と傳說 定價九十錢 送料六錢
京城本町二丁目 大阪屋號書店

最新流行のコートマント地
國華クロース
傳宣 文化生活には是非なくてはならぬ

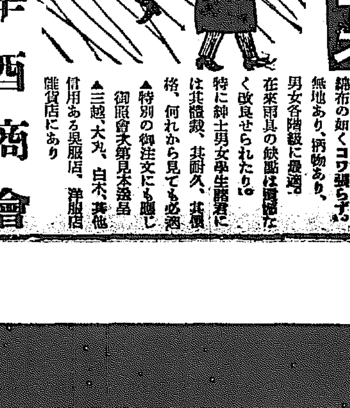

絹布の如くペタつかず。綿布の如くコワ張らず。無地あり、柄物あり、男女各階級に最適。在來雨具の缺點は悉く改良せられたり。特に紳士男女學生諸君には其體裁、其耐久、其價格、何れから見ても必要。特別の御注文にも應じ御照會次第見本進呈
▲三越、大丸、白木、其他信用ある呉服店、洋服店雜貨店にあり
製造發賣元 大阪 辛西商會
朝鮮總代理店 京城府南大門通五丁目 名草組商事部

初版賣切 再版發行
少年少女 間に大好評!
愉快な話 悲しい話
童話の泉
定價六十五錢 送料四錢
賣切れない內に申込みあれ
發行所 合資會社 京城日報代理部 大阪屋號

御待兼ねの豐田式蠅取器が出ました

奉直戰と奉天の官界

武斷派對文治派勢力の消長

【奉天】奉天の官界は何と云つても武斷派の天下であつた御大張作霖氏を始め頭領として孫烈臣氏呉俊陞氏等を並べて武斷派が權勢を握り殆ど文治派に擡頭の餘地がなかつた、即ち軍民分治とは云へ御大張作霖氏が一身にして鎭威將軍東三省巡閲使奉天督軍兼省長と云ふ肩書付で軍民兩治の長官であり孫烈臣督軍又兩省長の位置に居り其他の

武將で政治に 干與せざる者なしと云ふ状態であつた、是は張氏が巡閲統領から第廿七師長となり更に奉天督軍となり省長を兼ねた以上から割出され爾來旭日昇天の勢ひを以て勢力を擴大し遂に今日の奉天派なるものを形成するに至つた結果武人にあらざれば人にあらずと云ふ状態を呈し武人横暴を恣にする現状となつて來たのは已むを得ない經過であらう、然るに人間張作霖が一時中央に乘出すべく試みた直隷派との一戰に武權の爲めに一敗地にまみれて山海關に遂に退却しあはれ

威を四方に 振ふた奉天派も勢ひ極まり孤影悄然たる有樣となつて來た時だから武人横暴を排斥するのを快とせざる連中が張使を救ひ奉天を維持するの名目の下に一時奉省自治和平解決を標傍として一派に勢を擧げた、是が文治派の擡頭であつた、此の勢ひは一時張使をして其の皆に從ふの餘儀なき迄に至らしめたが去る十一日の山海關の提報により又々武斷派が復活して今や文治派は再び戰々兢々たるの状態を來するに至つた、元來今回の事端は武斷派の聖戰に出でたと云ふも過言ではない文治派は其の初めから

今回の事端 を惹するに於ては張使の出動を極力阻止し樣とした形跡がある、勿論此等議の如きは大に主戰論を高調したと傳へられ又王代理省長は自己の野心を遂行する爲に張使を教唆したかに傳へられてるが斷り多くの位を指くには足らないだらう殊に省民の多くは是は張派の私鬪で省民の關知する處ではない民意と副はない戰鬪をなさんとするものは勝手にさせるが良い從つて省民は是には關係を持たないと云ふ態度を示し恰も對岸の火災視するの状と只が見へた、是には

多少割引を して見る必要がある、是は現今奉天在住の者の六分乃至七分は山東或は直隸の者で占めて在奉の奉天人は極めて少數に過ぎない其爲め張使の提利を喜ばぬ點があるから是を蛇此に關知ぜぬと云ふ態度に出たのであらうと思ふ事が出來る……此の氣勢を見て取つた文治派は盛んに此の行動に反對意見を述べたけれども張使は自ら戰ずる所が固く辯護を排して出動した、處がアノ敗戰で氣勢頓に挫折し遂に文治派の意見に從ふの已むなきに至つたのである、處が前述の提報は

再び張使の 意見を貫行するに便宜なる好口實を作らしめた、のみならず一ツ時とは云へ文治派の勢力擴大を快とせざりし張作霖氏一派の武斷派は此期を利用して勢力の挽回をなすべしとなし盛んに活躍を開始した爲め文治派も兆を恐れ雌伏するの已むない現状となつて來た、それ丈け張使に對する民心は離反し行くものゝ如くに見受けられる是は單に官界の消長とのみ見る事は出來ないと同時に張使今後に關係する所が極めて重大なるものがあるであらう

仁川に於ける大豆の集散状況

全鮮輸移出の四割を占む　仕向地とその用途

【仁川】仁川に於ける大豆の集散は移出品中米に亞ぐ大宗にして地方

生產の奬勵 と相俟つて年と共に著しく增加を示し大正十年度に於ては其の移出數量六十四萬七千百石價格八百八十六萬一千八百九十圓を算するに至り之を既往年度に比較すれば大正八年に在りては僅に十六萬九千三百石にして同九年には二十萬四千二百石を算するに過ぎざりしもの十年度には一躍して六十四萬七千九百石に激增し爾來全鮮の輸移出數量に對し實に三割七分強を占め仁川輸出の股賑を加ふるに至れり固より計數の上に大なる異動を生ずべしと雖も生產獎勵指導の效果著しく顯現し從來に於けるが如き異品種の混淆若くば

品質の劣惡 なるもの稀にして價格の向上は一般の認むる處となり又ひに內地の需用を喚起したるが故に貿易數量の激增を來せるは疑を俟たざる處なるべし而して其の仕出大豆に對し如何なる方面に消化せられつゝあるかに就き仕向地別に用途の大要を見るに大正十年度に於て第一位に在るものは大阪十六萬八千四百石下關十三萬六千八百石鹿兒島十萬九千六百石東京七萬一千百石敦賀三萬三千二百石其他神戶二萬五千石清水一萬五千石尾の道八千石長崎七千石高知七千四五千石其他十一箇所に亘り之等の用途に就ては確然たる統計資料なく從つて詳かならざる如くなるも

斯業者間の 意見を綜合すれば豆腐(高野豆腐を含む)四割五分味噌醬油三割肥料一割其他油原料及食料用一割五分と見れば先づ大差なきが如しと更に此の用途を格別に配せば龍山大豆の大半は豆腐の原料として冠山上等品に次ぐ首位を占め品質の佳良なると出廻り期の早きが故に絹漉豆腐として內地都會地に於て賞美せられ人氣漸く旺盛なるが如く長湍大豆は異品種の混入なき爲め豆腐原料の外東京阪神鹿兒島地方に於て

醬油の原料 として買付け多く之に次ぐ而して金堤群山神大豆等に在りても下關鹿兒島神戶名古屋東京大阪地方に於て醸造用として格安なると火入りの良好なる爲めに歡迎せられ白川大豆も亦白色にして煮上り良く水原大豆の品質も稍白川に類似す

結果は大丈夫だ

補助金要求に出府して歸つて來た府尹は語る

【新義州】來年度事業補助金要求と云ふ重大要件を提げて京城に出張中であつた新義州府尹鈴木鶴吉氏は十五日歸新十七日から登廳した同氏は語る『來年度新義州當局の第一期として着手する道路附近道路の修理下水工事の一部費用として計上された五十萬圓中是非共本府から補助を仰がねばならぬので今回一年振りで十日間許り滯在し內務局土木部等の打合せには充分の了解を得財務局とも交渉したが折惡しく今回の政變にブツかつたので其の結果は未だ解らず要するに大丈夫ではあるが期日は遲れるかも知れない』云々

安東高女問題

當局の奮起を促す

【安東縣】安東縣上下の一大問題として數年間懸案となつて居る高等女學校設立問題は本年三四月の交與論喧しくなつたに鑑み行政委員會にも乘て默くべきにあらずとなし相當の活動を起されたが、當時滿鐵の當局は何分豫算上の問題であるから請合ふ譯には行かぬけれ共出來得るものならば大正十二年度には其希望に副ふ樣にしたい、然し今後滿鐵の各地に於て高等女學校を新設する場合に於ては何處に如何なる運動があらうとも必ず安東縣を第一とするとの言質を得て一先づ安堵の胸を撫でたが其

言質 のみにては甚だ心細い次第で現在の滿鐵の財政から見て大正十二年度には何處にも高等女學校は建設せぬ、そのため安東の高等女學校も見合せるとなれば、それまでゝある、若し安東の行政委員會にして且有志にして眞に女子教育の必要を切實に感じて居るものならば、常に不斷の注意と不斷の

努力 を吝まぬ事を切望する世人も知る如く滿鐵の翌年度の豫算は每年八月を期して大綱の方針が定まるのであるから、この際其豫算を編成せらるゝ以前に於て相當の活動をして欲しいものである、由來安東の居留民團では、委員諸氏が總て名譽職である關係上總てにあまり身が這入らない、荒川委員會議長も長らくの內地旅行であつたし、中川書記長も目下辭職するかせぬかと迷つて居る樣だし、安東高等女學校問題の如きに對しては殆ど忘れられてゐるかも知れない又候明年の年度替はりになつてから厄鬼に運動しても既に遲い、願はくば八月豫算編成前に相當の奮鬪をして貰ひたいものであると某有力者は語る

群山商議初會議

【群山】群山商業會議所議員總選擧は既報の如く六月十一日執行既に當選者の資格も確定したので六月二十日午後六時から當選議員の初會議を開き會頭、副會頭、常務委員の選擧を行ふ事に決定したが會頭の大澤藤十郎氏副會頭の赤松繁夫氏再選は疑ひ無かるべく常務委員選擧は三名に對する候補者として前常務委員中村又三郎、牛田龍吉の外神林松吉、齋藤功太郎、西口尨三、平澤宗藏、松本市五郎、牛尾正一氏等に九名以外の代表として上田勝、森田忠雄、浮谷寶作氏等の內一名を選定推薦せんとする向もあつて當務委員候補に擬せらるゝ者多數なるだけ多少の波瀾は免れぬであらうと觀測されて居る

奉天商議委員會

【奉天】奉直戰爭の爲めに財界が受けた影響は甚だしく尠少でない、而して其の蒙つた損害の內邦人の受けたものは亦其の大部分を占めて居る加ふるに一時和平解決を見る樣として居たものが又々奉軍の勢力盛返しとなつて果ては何時終熄するか豫想さへ出來ない始末となつた、是では邦人の蒙る打擊は益々擴大される譯である故に是が善後策協議の爲め奉天商業會議所は十四日午後三時から委員會を開催して時によれば從來の傍觀的態度を脫して積極的方針に出でんかとも云はれて居るが確定して後報を俟つとする

日本中で一番

面倒臭い國境の稅關

鴨の目鷹の目で密輸入の監視

【新義州】日本の稅關事務中一番面倒なのは新義州稅關である、何しろ目と鼻の間に外國を控へ然も堂々たる大船は皆無で主に取扱ふのは一噸やそれに滿たない小戎克相手だから少しも花々しい處が無くて業務は

滅茶苦茶に 多忙だ、加ふるに鴨江大鐵橋側の出張所では下らぬ犯罪者がザラにあるだけ一日たりとも忽緖には出來ない今本年六月下旬迄の間の取扱状況を聞くに既に犯罪者百四十四件を出し昨年同期の九十餘件に比し累增らしい增加である、此の內譯は密輸の二つに分つて前者は要するに罰金追徵で後者は純然たる犯罪者として裁判所に告發し懲罰處分に附すのであるが本年に入つてから告發者は比較的少いが前記の如く密輸件數の增加は從つて通告處分に止める側件側である右に就て

取締全般の 主任である稅關監視は語る目下の取締を三部に分ち荷物係旅客係即ち角袖係檢査係で何れも五六人から七八人の監吏が巡視を勵行して專心取締りに從事してゐますが取締りが嚴重なだけ違反者も其手段が巧妙になり犯罪の餘暇もない有樣です船舶側の犯罪貨物の種類を擧げると支那燒酎布帛毛皮阿片等が多く鐵橋側では矢張り煙草と布帛です、尤も燒酎も相當ありますが之れは新義州住民の鮮人が飮ビール類似に郡廢化して攜帶する位が關の山ですから

檢擧が容易 で加ふるに秘共の眼も肥てゐますので煙草、布帛共に遺憾なき迄の取締りが可能ですが船舶側は夜陰に乘じ荷上げをしたり結氷期の渡渉密輸入は相手もお話しにならぬ苦心が伴つてるだけ檢擧する私共も可成り手數が掛ります、此外列車內の檢擧もありますが當今乘客が常識的になつたので犯罪者數も昨年迄は可成多かつた人力車の蹴込みや攜帶品內部に隱匿して檢擧を避つたりする者や布帛を身體中に卷き込んだり

牛の睾丸に 燒酎を入れて股間にブラ下たりと云ふ奇拔な方法も今は取締嚴重で姿を見せなくなりました、斯ふして檢擧した物品の沒收や追徵罰金科料等を合算すると年々十萬以上に達します

元淸連絡船と滿鐵

【元山】元淸間の連絡船を一層有效ならしむる爲め元山の出港時を早め滿鐵線列車の午後四時發を五時發に改め、旅客の便に供するの議あり目下朝郵側と滿鐵側とにて交渉中のよし、多分近く決定すべく、且目下就航の平壤成鏡兩船のうち、成鏡の鈍速にして小さきには何人も閉口し居

蠶繭買出と鮮銀

【大邱】慶北は全鮮有數の蠶繭產出地である爲め信州の蠶繭商たる片倉山十、小口、金一郡是製絲及び尾澤組その他の小商人等は何れも五月二十日頃から蠶繭買出しに着手したが此買付資金の融通は鮮銀支店より流動するのであるが去る二十九日融通開始以來逐日漸增しつゝあり鮮銀支店から貸出總額は六月十四日現在百八十餘萬圓に達したこの一日平均十萬餘圓の多額を示した而して蠶繭買出地方は慶尙南北、忠淸南北、京畿道江原道、黃海及平安南北道等であると

中間差立實現

【安東縣】安東縣と新義州とは僅に鴨綠江の鐵橋一重を隔てて常に經濟上の關係は脣齒輔車の如きものあるも双方の郵便局より差し立つる郵便物は双方より每日二回發車の汽車便に依つて遞送せらるゝのみにて双方の通信機關に不完全の點あるを以て双方より二回の汽車便以外に中間差立を希望する聲高かりしに鑑み新義州郵便局と安東縣郵便局との間に其の缺陷を除去するべく研究中の處最近其實現成り關東廳及び總督府の遞信局に對し其の意見を具申中なりしが近く實現を見るに至るべしと

面目一新の月尾島

溫泉場とホテル建設

【仁川】仁川月尾島に建設する大溫浴場は愈滿鐵の手で着手する事となり其の規模は大連、星が浦の如くで今滿鐵木工課の技師は大連から內地各方面の實地に就て調査中で近く歸鮮すると同時に各地の長を執り短を捨て理想的の設計を作製する筈となつてゐると而して本年中は先づ基礎工事位ひに止まる豫定であるが地も既に決定し規模と內容とも大體に於ては決定して居るものであるが滿鐵では此の十數萬圓を投じて溫浴場の設備は完全にするが其他の施設

遊覽入浴客 の御遊覽若くば休養其他必要の施設に就ては仁川として然るべく經營上の施設を希望するとの事であるらしく仁川としては勿論遊覽客の方法を講ずべき筈であるので別に個人の經營を離れて滿鐵の居管的投資に順應する策を樹つるの必要あるを認めて居るので十六日午後一時三十分仁川府廳會議所評議員會の開催に先立つて松谷府尹氏から此の點に就て一場の諮問があつた是より先仁川には月尾島ホテル株式會社組織の計畫があり其の目的たるや一つに前記の施設を行ふ

仁川繁榮に 資するに在るので此の計畫に對して各名譽職贊同の上具體的に進捗せしめたいとの意嚮である之が爲め近く名譽職全部の會合を催して打合せする筈となつて居るが前記月尾島ホテル株式會社の設立は意外に進捗し既に申込者は滿株締切の状況に在るに不拘發起人の顏觸れが一定しなかつたので今回之を極めて京仁有力者の贊同の下に更に事業を起さうと云ふのである會社の計畫は十萬圓程度で半額の拂込みとするか或は全額一時徵收として規模を大ならしむるか若くば五萬圓の資本として全額拂込みとするか其の邊は

既定の計畫 によつて進捗せしむる方針であると何れは兎も角滿鐵が十餘萬圓を投じての肝入れ之が經營を行ふと云ふのであるから前途は極めて有利なのは勿論である

國境豪雨

被害は無し　水道課喜ぶ

【新義州】十五日早朝から新義州地方は十六日夜明けに至る迄雨あり同日から十六日夜明け迄風雨の状態であつた此の雨量は十五日朝は二十八粍二十一坪五二升六分十六日朝は九十二粍一坪當り一石七斗六升であつたが何等被害とては無く殊に新義州街道新義州を去る二里の地點に於る橫鐵道附近の道路が三箇所許り崩壞し一時交通杜絶されたが直に人夫四十人を急行せしめ夕刻に至つて復舊した鴨綠江は四尺の增水であつたがこの豪雨の爲め府水不足を感じてゐた新義州水道は一夜にして貯水池に六萬石の增加で府水道課は大喜びである右に就て片倉課長語る『何しろ小さな貯水池で常々不安の状態であつたのが今回の豪雨で貯水池は五尺の增水となつた此上降雨あらば一ぱいとなる譯で此上暫く降らずとも何時溢水するやも計られぬ有樣で此の豪雨の結果今期は安心して居られる』

部落金組新設

【馬山】實力ある面の區域を單位として部落金融組合を漸次各方面に設け徹底的に下級農民の金融を圓滑ならしめむとする當局の方針に基き昌原郡に於ては本年二月頃より設立を計畫し準備中なりしが此程組織完了したるを以て六月十四日馬山府廳內に昌原金融組合事務所內に設立事務所を置き之れが設立總會を開き左記事項を決議せしを以て近日此設立の認可手續きを其の筋に申請する筈である

一、組合長監事の選擧二、定款の作成の件三、組合の負擔に屬すべき設立費用の件四、第一回出資金額其の他の件

南鐵開通祝賀

十八日禮山で

【天安】京南鐵道は愈本月十五日より天安溫泉里より更に禮山迄第一期豫定線間の營業を開始せしが禮山市民は十八日之が開通祝賀會を催する事となせり

大邱新式電話架設

【大邱】市民多年の呪ひの電話がいよいよ新式電話機を据付けて市民の要望に副ふべく計畫の下に十四日遞信局から近藤副事務官がこの改善の使命を帶びて來邱した十六日午前九時大邱府廳樓上に於て主なる市民と會見し隔意なき意見の交換を爲し協議決定する處があつた現在電話の申し込み四百餘件に達してゐるが新交換器の設備を取急ぎ大邱電話の要求に應ぜねばならぬといふことに意見が一致して出來得る限り架設を取急ぐことになつたが本年中に實現を見ることは困難であらうが來春五月頃には三百個を一緒に架設することが出來るであらう

大邱の鮮銀支店

貴賓室を開放

…………常に新聞記者に

【大邱】大邱は新開發展地として凡ゆる新施設改造の勢から免れざる現勢に鑑み實業家と新聞記者間の意思の疏通は勿論大邱進展のため協力一致を要望するは一般識者の切實に感じてゐる處である右につき尾花鮮銀支店長は先づ第一歩として今回新築された同支店の樓上貴賓室を開放し每日午前十一時から正午迄の一時間を新聞記者の爲めに開放すべしと

寄附電話架設期

【安東縣】安東郵便局に於て募集中なりし寄附電話は總數二十二個なりしが其架設期日は目下不明なるも材料の到着次第なるべく至急架設する方針なりと稻葉郵便局長は語れり（安東縣）

慈善活動寫眞

【仁川】鮮扶植機關の增築資援助の爲め慈善活動寫眞會を仁川に開催婦人部委員會の下に十七八の兩日歌舞伎座に於て映寫フイルム其他を提供する極めて目新しいのであると來觀を歡迎せり（仁川）

銀行會社

湖銀支店設置【光州】在光州なる株式會社湖南銀行は其の營業極めて健實にして從來地方の信用頗る厚かりしを以て營業益々進展しつゝあるが故に全羅南道順天郡內に支店を開設する事とし發に其の筋に出願したる處六月十三日附總督府より認可された

滿商重役會議【安東縣】滿洲商業銀行は本月末を以て第二十三期の決算をなす筈なるを以て來る二十五日午後一時同銀行內に於て重役會議を開き定時株主總會に附議する諸案件に付協議すべしと

染料工業總會【新義州】滿鮮染料工業株式會社第四回定時株主總會を來る六月二十九日午後二時より新義州公會堂に於て開會する由

地方集會

▲元知事張宴（光州）全南元知事は目下開會中なる各警察署長會議の爲め上光中なる署長を十六日午後七時料亭春の家に招待し同時に司法關係官憲の主なる人々を招し盛なる宴會を開いた

▲警察署長招待宴（光州）津村光州地方法院長並に村上檢事正は目下來光中なる各警察署長を光州北村樓に十七日午後七時から招待宴を開く筈

▲集會所例會（安東縣）安東銀行集會所六月例會を十六日午後五時半より安東公會堂に於て開き種々の協議をなしたり

地方人事

▲坂判事赴任　今回新義州支廳判事を命ぜられたる坂喜登氏は十五日京城出發中途平壤に一泊の上十七日夜着任（新義州）

▼八白◆思はず異上の引立を受けて出世の端緒を得る日何事に上々吉

▼五黃◆何事にも逆らはざれば運…

リーベル

キハメ早キ　りん病藥

悪性用特製　五百分二円　十三分五円
輕症用　五百分壹円　百分三円
送料內地十二戔海外四十五戔

大阪西區九條通四丁目
發賣元　九條藥局
藥劑師　竹村幸次郎
振替大阪一八一六一番
電西三三三番
●全國到ル處藥店ニアリ

ビオフェルミン

腸疾患治療及其豫防劑として奏效を確認せられたる糖化菌含有乳酸菌製劑!!

本劑は乳酸菌の腸內制腐並整腸作用と糖化菌の腸內澱粉作用とが彼我相通じて卓越なる整腸消化作用を發揮すべき完全乳酸菌製劑にして既に數年來醫界に於て最も重要なる藥劑として公認せられたるものなり。

適應症　諸種の腸疾患、小兒綠便、常習便秘、腸機能衰弱症、慢性胃腸炎、糖尿病等。

本劑に關する說明書は發賣元より郵呈す。

粉末及錠劑あり、全國知名藥店に販賣す。

製造元　神戶市二宮町　合資會社　神戶衞生實驗所

發賣元　大阪市東區道修町　武田長兵衞商店

（149）

じんぞう病
慢性腎臟病にて如何なる難病も全治
仁川　吉木醬油醸場

流經新藥　月經
…………
大阪北區…上一丁目三六地　常盤藥院

色白くなる……過酸化水素應用

泡立細かく、香りよい、化粧石鹼

ハータ　過酸化　石鹼

發賣元　東京室町　泰昌製藥株式會社
關西代理店　大阪道修町　武田長兵衞商店

ステキニヨクキク

安住かとり線香

眞鍮形ハ例年ノ通リ發賣

と名さして御買ひ下さい
僞せ物御用心

南京蟲油蟲退治には

猪印のみとり粉に限る

商標登錄

本舖　大阪　株式會社　安住大藥房

自動時報機設置　新義州　鮮滿の通信戰の時報を統一する爲め從來……

頑迫して凌辱す　京畿道……前にも拘らず凌辱したる強盜強姦事件に十七日豫審終決定した

▲黄金町教會　十八日午前九時日曜……

▲京城組合教會（南米倉町）同日午前九時子供花の聖日、午後八時半傳道講演『十字架の啓示』澤井重雄氏

▲メソジスト教會（旭町二丁目）午……

京畿養蠶狀況

京畿道の氣候及風土は養蠶に最も適して居るを以て當局は農家の……にして昨年は在來種七割二分交配種二割八分本年は交配種六割在來種四割……んことを期しつゝあり本年の共同販賣高は四千四百石（昨年は三千三百石）共同販賣の時非は……一定せざる……忠等に落札し他の落札せざる分は賜授產京城製絲場に引受くることゝなれる……して優良に……

山百合の様に愼ましい

新農相の先夫人

良人の爲なら乞食も厭はぬと女工となつて學資を貢ぐ

金ピカな大禮服の裏に緒はる哀しくも亦美しい哀話――それは世界一の物價騰を、山本農相が一閃と擬めく緒めて、抜からうとしなかつた傳家の寶刀を、ピ節一閃と秘めて隱して、春風駘蕩微笑を漏る擧業で顰跡しや、抱負を胸に懐んでノホホンと頑正笑ひを漏らす新農相荒井賢太郎、新内閣ただ一人の無冠の太夫君である。この新内閣や荒も嬉しい三軍師、三拝比翁閣の幸運兒にこの荒井氏と賢家の威嚴、荒井賢太郎は……の本家は上州七日市の城主、八木節の本家大元の……舊相前田利定子爵でなければならない。その幸運兒の郷頭荒井賢太郎氏は越後高田の

貧乏士族の嫡男として

文久錢が鑄造された最後の走る慶應三年の丑年じぶん、明智光秀が儀禮した時は今桔梗の旗揚げ泥坂西に下つたその月と同じくする時の下に時代こそ違へ生を得たそれで彼は辛抱強い『子曰く』の漢學を嚴父から教へられ、劍道は武士の嗜みと身體を鍛へ上げて、維新以後まだ尋常中學が出來ない前の中學程度の漢學を終り、生活に追はれるまゝに高田から三里離れた片田舎の、寺子屋延長教館の

小學校訓導の光榮を荷

つて運命に盲從した。孜々として村夫子としての職務を宿命として他意がなかつたのは、彼が自然主義の黎明期を――いや、それより小硯友社時代の思潮にも觸れ得ぬ前期の人であつたからで『生れざりしならば』の悲哀を味ふのには餘りに朱子の學が蹈底してゐた賢太郎氏（今は老たが）は野猪として先生の尊敬の下に自らを諦めてゐた、さういふ賢太郎氏に慈父が與へた同藩士

中野氏の娘かつ子さん

があつた。かつ子夫人は山百合のやうな愼ましさと強さを持つてゐた。彼は彼の女と新婚を壽いで『性に依つて眼覺めた戀愛』で妻君と享樂に陶酔した。その中に『夫婦戀愛の欠び』が當然として時代の推移で賢太郎氏夫妻に惠まれた。まつたくそれは惠まれたことであつた。何故なら性愛を中心とした二人の新婚者に先づ遭遇として、『貧乏を叛逆し』而もなほ『出世を願ふ』理想に燃えたのは新妻かつ子夫人であつたから『貴方しつかりして下さい。私達は功名富貴の

家名を青史に傳ふべく

ぞみ次第になるまいと努力しませう、妻はそれが爲には乞食になつても構はない』とかつ子夫人は新郎賢太郎氏を諫めて雄々しい決心を示した『ウム僕も務ぐとして死にたくない』とそのころ離う地方にも五六册は廻つて來たチョイスリーダーにある『猶は職ひの隅に牙を常に用意して居る』と云ふ直譯のまゝに自分の手を猶と考へ合せて賢太郎氏はかつ子夫人の手を堅く握りしめたその賢太郎氏は大學南校（大學豫備門）に入る決心をした、かつ子夫人はこの新郎のために女工になつて學資を貢ぐ決心をした（續く）

婦人講座

文化と婦人の運命（承前）

農學博士 法學博士　新渡戸稲造

これは、自分の研究の足らない處から來たのであつて、自業自得と申さねばならないものである。斯うした運命は各自の注意に依つて豫防する事が出來るものを、自ら惡い運命に導いて行つたのであるから其人の注意が足りないと云はねばならないのである。

心の轉換　然し一旦この悲運に陷つたものを倶に自業自得だと突放して置く事は出來ない、假に社會へ其儘出す事が出來ない迄も慰藉を與へ、力を附けてやらねばならない。殊に女性特に日本の女性に對して、男子を知る機會の少い爲めに、其の弱點缺點等を見る事が出來ず、悲運に陷る人の多いのを氣の毒に思つて居るのである。故に假へ無智の爲めの報いであるにしても、世に重荷を負つて居るものがあるならば其の荷の内容が何であらうと、相助けて共に其の荷を負つて辿り度いと思ふ身に餘を讓つて居る人でも涙に袂を濡らして居る人の多きを見ねば人生は決して常に樂きものではない。見方によりては辛いものである。衷心からの同情の涙を注ぐと云ふ事も必要の事であるが一歩進んで其れを開發する術を教へて辿り度いと思ひます。必ずしも其の中から出なくてもいい、同じ境遇の中に居て、心持ちを代へよと勸むるのである。曾て私が加奈陀に遊んだ時或雨の日に馬車で田舎を通つた事があつた、其の時百姓が深山の野菜を獲た馬に積んで泥るみを歩きにくさうに行くのを見て氣の毒に思つたから『道が惡くて氣の毒だ天氣がひどいので』と百姓に云ふと、百姓は『雨が降つて誠によく結構であらう……』。斯う云ふやうに暖かい土は野菜がよく生揃する』と云つて居なかつた。これは私と百姓とが全く異つた立場から見て居たからであつて、心の轉換に依つて、惡い運をも幸運に導く事が出來るものであると云ふ事をよく表はして居ると思ふ次第がある。

落穗の幸運　田舎の茅屋の下にも樂しみがある。位が高く名が世界に謳はれて居ても幸運とは全く没交渉である。唯心の光が薄暗い室を照し、今日の境遇に安んじて、内容を充し品性をよくする事が出來た時に始めて眞の幸福が生れるのである。世間には省られない深山の幸福がある。私共は其の落ち穗を拾つて他のものゝ味はふべからざる幸福を味ひたいと思ふのである。（完）

傳書鴻

◇紙上の匿名は差支なきも別に住所氏名を明記する事◇中傷や筆者不明の在版は採らず◇字體は明瞭に十五字詰五十行以内……投稿歡迎……

一貧兒氏へ答ふ

京城郵便局電話課長

六月六日の本欄中の一貧兒氏の質問に對しお答します。電話事務員の採用當時の給料は日額七十八錢一ヶ月二十三圓四十錢に過ぎませんが、俸收としては此外に成績により三月毎に勤勉手當と同年に二回乃至三回の臨時手當があり、其額は普通一ケ年の給料の二割餘になるので之を通算して月收二十八圓以上としたのです。

◇增給は一ケ年に三、六、九、十二月の四回に行ふのですが、缺勤の多い者や成績不良者並に採用後三ケ月を經ぬ者は增給の詮議に洩れるので、今日まで增給せぬのは十二月以降に採用した者か又は餘り成績のよくない者と思はれます。

◇次に貯金其他諸費に月三圓計り差引かるゝとあるが、第一規約貯金は給料月額の百分の二以上任意で之は結極當人のものです。共濟組合の掛金の如きも特に免職さるゝが如き不都合のない限り六ケ月以上の勤續者には退職の際相當金額が給與せられ三年に達すると加入當時月一圓を掛けた者は脱退給與卅九圓六十七錢、勤勉給與金廿七圓卅一錢計六十六圓九十八錢を給せられ以上年數を經るに隨して給與金も追加せらるゝ筈なので勤續年數が增す程本人の爲めに非常に有利ですから眼前に多少苦しくも忍んで頂きたい。其他の差引は買物代でもあれば格別それ以外は至つて少額の筈です。尚給料にも必ず計算書を附けて有ますから不審の場合は是非御問合せ願ひたい。

◇尚給與の增加よりも將來の爲め補習教育の必要を認め習字、國語、作文、美術、裁縫、生花等を教授してゐるが、將來は家事科その他の科目を加へる計畫です。

◇勤務は本業の性質上專門の醫師や學者達の委員が多年研究調査の結果四十五分服務し、十五分の休憩時間には新聞雜誌の閲覧、音樂、ピンポン等の娯樂を與へてゐます。

蠅退治

石油乳劑の製法

蠅の發生する場所は便所、芥溜、下水其他の不潔な處ですから其處はなるべく日光を通すやうにしなければなりませんが、尚蠅の發生の因となる蛆を殺すことが大切です、それには石油乳劑を撒くのが一番いゝのですが石油乳劑を作るには加里石鹸八匁を湯で溶かしてそれに石油二合を加へ更に一升のお湯を攪き廻しながら入れると出來ます。それを使用する時には百倍或は二百倍にして一週に二回若くは三回便所、芥溜、溝渠、下水等へ注ぐと蛆は發生することが出來なくなります尚乳劑は一時にうすめないで使ふ時に少し宛取わけてうすめるやうになさい

梅雨期には到る處に黴が生え一寸したものでも直に腐ります。それに生ずるいろ〳〵の黴菌の爲に人に病氣を發させるのは……

蠅を取る法

それからフォルマリンの溶液を皿に入れて置くと蠅がそれを飲んで死にます、又括矢車を細かく切つて水を充分に入れて一時間半ほど煮立てた後、一日位たつてから砂糖と混ぜ、その液を吸取紙に滲ませて室内に吊り下げるか、松脂とパラピンとを混ぜたものを、紙の上に塗りつけて吊り下げるのも一法です。又蠅は麻胡瓜が好きだといふ話ですから、それを植ゑても可しフワンデル湯も蠅を驅逐する功があります

米を磨ぐ

には注目せぬと營養物を失ふ

食品は何でも精製すると其の成分が減縮になる、米も精白すれば其の成分の或る部分を損する事言ふまでも無い、併し精白によつて米の營養分を失ふ事に注意する人でも米の洗滌に依つて其の成分を失ふ事の一層莫大なるを知る人の少いのは遺憾である、試みに玄米の少量を取り手拭に包み水に一晩浸してたつた三十秒間指の間でひねつてそれを開いて見ると中なる玄米は早くも美事な精白米と變つて居るのを發見するであらう、然で洗ふと言ふ事は精白すると同一である、といつて洗へば玄米でも白搗米でも其の効用を失ふ、即ち米の主として外皮に近いところに含まれて居るビタミンなどは勿論、水に溶ける成分例へば蛋白質、鐵分、無機質、其他水に溶けずとも器械的摩擦に依りて脂肪も澱粉の一部も磨汁中に失はれるのである、飯を炊く時研洗ひを控へ目にする事は營養上經濟上何より第一番に心得ねばならぬ（營養研究所長佐伯博士談）

手内職

女事務員も及ばぬ仕立物の收入

家事の片手間にやつても月收卅圓から五六十圓

京城に於ける婦人内職の中今日其大部分をなしてゐるのは先づ裁縫で殊に近年來の仕立賃の騰貴は收入の點からいつても女の仕事として決して惡くない、本町某店の仕立をしてゐる南山町の男仕立屋について昨今の仕立物の賃金及び弟子達の收入などをきいて見ると兎に角物價は多少下落しても工賃は少しも低下せず單衣物でも絹物の縫賃位になると一枚の縫ひ手間代一圓五十錢位から一圓七八十錢、木綿物でもその價からすれば比較的高く縮や久留米絣で七八十錢手拭浴衣などでも五十錢位だといふので之を素人の内職として多少手間賃で安く見積つても仕事の連絡さへうまくつけてゐたら一日に單衣の二枚位は内職をする人などには造作もない事だ、收入からすれば女事務員の給料などの及ぶ處ではない。家事の片手間にやつても三十圓から六十圓位の收入を得るのはあまり難しい仕事ではない。

子供服の内職

月收五六十圓

尚又夏向になると子供洋服が流行し增加し洋服屋にきくと近年京城でもボツ〳〵子供洋服の内職婦人もあるらしい南大門通りの丁字屋などでは最近朝鮮婦人に其の仕立方を教へて内職にやらしてゐるがミシンが一寸……

不逞團に襲撃さる

三名の行方不明

平北江界郡立儀化陽洞地方に國有山林監督調査の爲め出張中であつた營林廠技手竹林乏治郎、同員山本三郎、林繁治の三名は溪山に小屋掛けして仕事中去る十三日不逞鮮人數名の襲撃を受け小屋は焼拂はれ三名は行方不明となつたので目下嚴重搜査中である（安東特電）

馬賊の跳梁

住民鮮内へ避難

對岸の馬賊跳梁は相變らず甚だしいもので十六日其の筋に達した報告に依ると新安渡大平溝太陽溝（各長山甲張所から約一里）に三百名許りの馬賊が集合して露家を襲ふたので同地の住民は孤擬鮮外十八名は鮮内に避難し保護を申出でた尚同方面には八十名許りの馬賊が出現し掠奪を恣にしたので相當の被害があつた尚同地方は近來馬賊の被害も少康狀態にあつたが此の有様で官民共憂慮してゐると云ふ（新義州）

櫻井校同窓會

市内櫻井小學校卒業生女子部では來る廿五日午前十時より母校講堂に於て女子部同窓會を開催する筈なる會費五十錢、出席希望者は廿一日迄母校同窓會係宛申込まれたしと

漫畫化した鮮展出品

ギタルラ改め角の生へた女

【岩下ン活文可笛坊】（6）

二等入賞の洋畫選田運雄氏の『ギタルラ』は自分の細君をモデルにしたんださうな、馬鹿に氣にかゝる手だなアと思ひながら見てゐると額の中の細君の額にニョキ〳〵と角が生えて獨白『何てすア遅いんだらう僕には早く歸つたつて格別用が當る譯でもあるまいに、然うだ屹度アレだわ私を殘して歸れないんだわ、でなきやア毎晩斯んなに遅くなる筈がないわ、オヤもう二時……本統にしやうがないわねえ』――ギタルラは彈いて居るやら居ないやら頭の中は嫉妬の念で一杯といふ如なさ加減があり〳〵と色に現れて居る

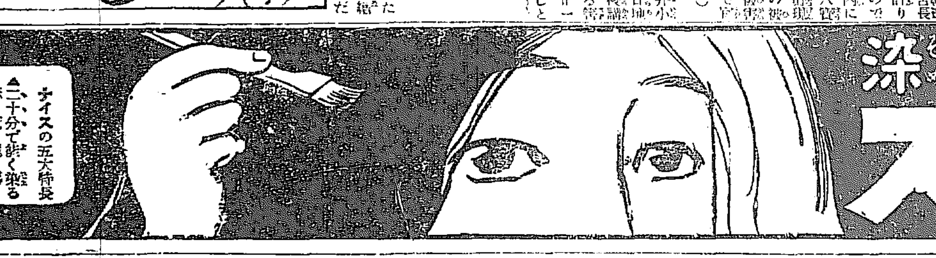

自然の黒髪の色艶に染まる
志らが赤毛染
ナイス

ナイスの五大特長
▲二十分で能く染る
▲永く保ち褪ず剝げず
▲襟枕に汚點つかず
▲揃て毛の艶を增す
▲用方至極手輕なり
本舗 大阪 丹平商會

るいれき
百方の治療も効なく困難の人決して心配無用當院專門治は政府で唯一つ登録されたキラス美く治る責任治療也
和歌山市片岡町 ◎瘰癧專門藥院

大慘落の本場名仙 一反只の五圓八十錢
過去十二年間呉服類の見切賣を以て評判を取り其勢力隆々たる東京市日本橋區本石町一丁目呉服問屋關谷商店は其仕入が同時でも現金取引なる丈に世の中不景氣の今日金々安いものが流れ込み現に一本も交りなしの受合本場名仙が一反只の七圓八十錢次の品只の五圓八十錢と云ふ驚の様な掘り出し物本紙愛讀者に勸む此際是非拾つて試す必要あり同意の方は男女別年齢を記しハガキにて申込何れ代金引替にて送る由

毛深き方は
▲人の毛なれば五分間で取る藥
▲餘分の毛が取れ美しき肌となる
塗れば五分間で剃刀でそつたより美しく顔も手足も毛が無くなる……ハガキ申込次第通知す
東京淀橋柏木八四一 池田はな子

内科 胃腸病 診察夜九時迄
京城本町一丁目 石川醫院 電話【一三五九〇番】

頭から手足の先まで
クスリはホシ

頭の病には	ホシネルベン	眼が悪いなら	ホシ眼藥
齒が痛ければ	ホシ齒液	鼻の病には	ホシビーナス
呼吸器病には	ホシアンチベルケンツ	感冒引たなら	ホシ感冒錠
咳と痰なら	ホシ祛痰藥	胸腹の痛み	ホシコロダイン
胃腸病には	ホシ胃腸藥	通じなければ	ホシ下劑
下り過る時	ホシ下痢止	痔が痛むなら	ホシ痔劑
心臟病脚氣には	シホペリベチン	痳病には	ホシゴノール
梅毒には	ホシサヨリン	皮膚病塗布	ホシセプチン
御婦人方に	ホシ實母湯	鎭痛外用藥	ホシチオール
小供には七種の	ホシ小兒藥	藥用葡萄酒の王	シホ人參規那葡萄酒

此の様に其他合計百有餘種……頭から手足の先迄、各種の病氣に對し適應すべき、各專門の藥がありますから貴方の身体は何卒ホシのクスリに御任せ下さい

資本金貳千萬圓
星製藥株式會社
東京京橋々畔

ヘルメス ウヰスキー
いとも古き歴史と信用とに富む
らかたる純正の香味
ヘルメス
！

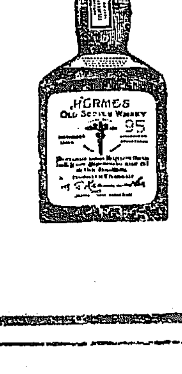

壽屋商店
208

……近く自……を時報と……せらるゝであらう

……日曜講演『歐米視察談』……(生命の源泉)に就て……

皇儲殿下 海軍々令部御成り
軍事講演を御聽取

【東京發電】皇太子殿下には第一……十六日午後一時宗良武官を從へさせられ海軍々令部に成らせられ山下部長より軍事講演を御聽取遊ばされた上午後二時半還啓あらせられた

◇……掉尾の鮮展を飾る參考品……◇

今度こそは火星への通信に
成功を收めんと電信王マルコニー氏意氣込む

【紐育發電】無線電信發明者マルコニー氏は研究室を設けた快走船に乘じて今尚航海をつゞけて居るが不日紐育に歸港の豫定である來る第三日曜日十八日は火星が最も地球に接近するから同氏はそれを利用して海上快走船から通信を發し今回こそは何等かの方法により十分の成功を收めんものと努力して居る

大田か善隣か
中等學校庭球決勝戰
けふ午後三時より崇二丘高商コートにて

本社後援高商主催全鮮中等學校庭球大會が去る十一日高商コートに擧行されたことは既記の如くであるが、當日は三勝者善隣商業及び大田中學の決勝戰を殘して日沒に至つたので本日午後三時より高商コートに於て決勝戰に移ることになつた。兩校の選手は懸命の猛練習を積み大田は必ず勝たずんば止まずの決心を以て臨み、善隣は斷じて一歩も讓らざるの意氣を示し必勝を期して戰ふであらう。善隣と大田中學とには各一長一短あり勝敗の數も遽かには決し兼ねるが善隣は意氣に燃ゆる技に優れ、大田は意氣に燃ゆるもその技も善隣に比すれば一段の劣りが見える昨日若者の血を湧かした熱戰となつた優勝旗は果して大田、善隣その何れの校に落ちるであらうか待たるゝ午後三時高商コートに於て府民よ兩校の意氣の戰ひを見よ。尚本社優勝旗及び銀カップは本日優勝校に對して主催者側より夫れ〴〵授與されることになつてゐる。

職業野球團
二十三日釜山に來る
對全京城試合は廿六日

【東京發電】昨年八月中より約九ケ月間押川河野二氏指導の下に猛練習中なりしが今回職業野球チームを山本主將以下十三名にて組織し押川氏監督の下に來る二十一日滿鮮遠征の途に上る事となつたが一行は滿鮮にて約十三回鮮西にて數回の試合を行つた後八月下旬歸京の豫定なり今回の遠征は同チームにとつて活躍の好機にて成績如何に依つては歸京の上職業的野球團として斯界に活躍する筈にて遠征の結果は多大の興味を以て見られつゝある一行の選手及日程左の如くである

滿鮮試合日程

六月廿三日　對オール釜山（釜山）
同　廿四日　對滿鐵倶樂部（京城）
同　廿五日　同第二回戰
同　廿六日　對オール京城（京城）
同　廿七日　同第二回戰
同　廿八日　對仁川實業團（仁川）
同　廿九日　對オール平壤（平壤）
七月一日　對奉天軍（奉天）
同　二日　對撫順（撫順）
同　四日　對大連實業團（大連）
同　六日　同第二回戰
同　八日　同第三回戰
同　十日　對大連滿鐵倶樂部（大連）
同　十二日　同第二回戰
同　十四日　同第三回戰

一行メンバー左の如し
[illegible]
投手 手島、[illegible]
選拔 押川、[illegible]外

衛生活動
宣傳寫眞盛況

京城府衞生當局では十五日夜から櫻井小學校庭に於て衞生宣傳の活動寫眞會を開催したが第一夜は約六千人位第二夜は無慮一萬二千餘の入場を見たるが越川主任は此所を先途と喉を嗄らして

樂壇の明星
武岡女史公演會

期日　來る廿四五兩日
會場　長谷川町公會堂
主催　釘本樂器店
後援　京城日報社
入場料　普通券＝金二圓　學生券＝金一圓

武岡女史
豐な聲量 美しい肉聲
そして優れた天分の所有者 得意はオペラもの

釘本樂器店の主催本社の後援で來る二十四、五の兩日公會堂で開催する聲樂家武岡鶴代女史の公演會は今や好樂家の間に非常なる期待と興味を以て迎へられ殆ど滿都の人氣を吸集して了つたかの觀がある

武岡女史は岡山縣の人で大正六年上野音樂學校の聲樂部を出た、現在東京樂壇に於てはソプラノ歌手としての第一人者と謳はれて居る女史は學生時代既に頭角を露し我聲樂界の恩人ペツオルド夫人の愛弟であつた、女史は稀に見るほど豐な聲量を持つて居るのみならず其の肉聲の艶美なることは到底他の追從をゆるさぬところである、然も女史は異常なる天分の所有者で在學當時既に上野の樂堂に於て衆人矚目の的となつて居た、最近女史の藝術はいやが上にも圓熟の境に入り今や我聲樂界のプリマドンナとして恥しからぬ地位を贏ち得てゐる、女史は歐の內でもオペラ物が得意で殊にアリーア（詠歎調）等の纏綿的なものに妙を得て居る、今度京城では歌劇『カルメン』『ノルマ』等のアリーア物を唱ふことになつてゐるが是は女史の豐麗な肉聲と相俟つて吾人を感激の頂上まで魅了せずば措くまい、尙女史は目下母校の東京音樂學校及び女子大學等に教鞭を採つてゐる

中等學校庭球決勝戰（本日午后三時 高商コート）

『苟も文明の都市と言はれる所に生活する人は傳染病の傳染徑路は如何なるものだか位は充分知り拔いて居る筈である然るに口から入る傳染病を防ぐことが出來ずに之を矢張法定傳染病として嘆くことは寧ろ文明の恥辱である』と叫んで居る十七日と十八日の兩夜はパゴダ公園で開催の筈である試みに最近調査の府內傳染病本年初發以來の累計を擧ぐれば赤痢が四十七で死亡が一、腸チブスが百卅一で卅一の死亡、パラチブスが五、發疹が四十八で死亡が十一、發疹チブスが三で死亡が一、猩紅熱が二百三十三で死亡が六十一、ヂフテリアが卅三で死亡九といふ狀況である又十六日などは鷹珠洞、南米倉町、寬勳洞、內資洞から各一名宛の天然痘患者が發生した、お互に注意したいものだ、宜しく自發的に宣傳活動寫眞會に行くべしであるパゴダ公園の次は高陽郡廳、龍山小學校と各々續づゝである

店員の厭世自殺
主家の金を遊蕩に費し

十六日午後七時頃新町病院守衞左川伊勢五郎が遊廓裏手約三丁位を距る西四軒町松林中を散步中頂上通路より谷間に至る松樹に兵兒帯を掛け縊死を遂げた內地人を發見し此旨本町署に屆出た係官檢視の結果右は山口縣都濃郡米川村一八七番屋敷生れ當時花園町八三番地酒商河野正二方店員松永長三（二七）と云ひ昨年四月頃より同店に雇はれ至極真面目に働いて居たが昨冬より遊蕩に耽り不義理の借財に苦しんで居た所主人より可愛さの餘り現金百圓を差出し將來を戒めたが其後も相變らず賣掛金三百圓位を横領費消して馴染を重ねて居た爲め當日正午頃無斷で家出し服毒自殺を遂げたと判明し屍體は店主に引渡された

疑獄起る
縣警察部に

【横濱發電】横濱檢事局は十五日來大活動を開始した右は神奈川縣警察部衞生課に一大疑獄發生したるものにて既に警部一名收監されたが當局は嚴秘に附してゐる

胡沙吹く滿蒙へ
【本社滿蒙視察團第十三信】
撫順炭坑を視察す
內鮮有志の歡迎會へ臨席
撫順にて　田邊特派員

【撫順特電】我社主催滿蒙視察團一行は元氣旺盛、十六日朝八時撫順に來着官民有志及び在留鮮人の出迎ひを受けて下車直に旅館に入り少憩の後撫順炭坑事務所及び露天掘、鮮人民會所、學校等を視察したが晝食後は更に大山坑、モンド瓦斯を視て午後四時より有志官民並に在留鮮人の歡迎會に臨み同六時二十分發列車にて出發五龍背に一泊の豫定である

日蔭に病む人の群れ
佛教慈濟會に救護され
靈肉一致の法悅を味ふ人

大正十年度京城佛教慈濟會に於て救護したる行旅病人の數は九十七名で此中七名は前年度の繰越救護人員で總數に於て前年度に比し二十六名の減少を示して居る而して救護延人員は二千九百八十人で一人の在院平均日數は十六日である救護の結果を見るに九十七名中全治三十八名死亡四十三名事故退院二名十一年度繰越が十四名である

患者の病症は近時罪惡化の傾向があつて梅毒結核が最も多く脚氣、胃腸病、モルヒネ中毒、胃腸炎等である斯くの如く難治の病症にある結果快癒の望み絶え死の手の來るを待つて居る狀態である此の現況に鑑みて靈肉合救の理想の許に彼等の精神に光を與ふる爲め個人の教化に努めて居る

陸揚もならず端舟に積んだ儘
彥島沖合に途方に暮るゝ
米國テキサスの石油船

【下關】米國テキサス石油會社では今回日本に於ける販路を擴張しスタンダード石油會社と對抗すべく大方針の下に日本に於ける特約店を門司市藤本商會に定め先づ其の第一回入荷として石油三萬三千箱（內一萬五千箱はガソリン油）を同社所屬汽船テキサス丸に積込み本月十一日門司に入港更に端舟數艘を傭ひ入れて下關市外彥島に陸揚を開始した處元來此種危險發生を帶ぶる石油等の陸揚に就ては嚴重なる取締規則があるので下關警察署では此の規則を楯として其の陸揚を禁止したので折角端舟に積込んだ石油も陸揚出來ず今尙彥島沖合に途方に暮れて居たが右日本に於ける販路擴張上の用務を帶びて來朝下關山陽ホテルに滯在中の同社販賣主任イーエス、エリツクソン氏は不意の此手違ひに大に狼狽し善後策講究中同米國スタンダード石油會社石油取扱店神戶鈴木商店下關支店が其入荷石油を彥島江ノ浦に所有する自己の大倉庫に盛んに搬入しつゝあるを目擊して『日本人に對しては陸揚を許可し米國人に對しては之を禁止するのか』とて大に憤慨し警察署長に抗議を申込むと共にホテル支配人松本氏を通譯として山口縣廳に出頭橋本知事に交渉する處あり一面又米國大使館を通じても縣知事に交渉せしめアワヤ國際問題をも生じ兼ねまじき形勢となつたので

下關警察署でも大に驚き鈴木商店下關支店の陸揚云々に付いて取調べた處同支店は彥島江ノ浦に一大倉庫を所有し數年前から石油の貯藏所として利用し而も右は石油類貯藏庫として許可を得て居る爲め鈴木の分は止むを得ず許可して居るので既に搬入した石油の搬出方を命じた物を再び搬出して之が爲め鈴木の分も石油類の許可を得て居ない事實が判明した

クソン氏のテキサス會社側は端舟運搬の費其他で一日の損害三千圓を下らず然も鈴木、エリツクソンの三角關係となつて問題は紛糾して居たが結局鈴木の分に就ても倉庫としての許可を受くべき條件を附せしむる事として鈴木の分も石油を陸揚せしめテキサス會社の分も前記江ノ浦鈴木倉庫に陸揚せしむる事となり幸ひにして國際問題を惹起するに至らずして問題は解決したが從來鈴木支店が許可を受けずして江ノ浦に石油を貯藏しつゝありし事實に氣付かず一外人の抗議に依つて初めて之を知つた下關警察署の迂濶に就ては之を非難する者が少くない

名古屋に自動信號
危險防止の

【東京發電】名古屋鐵道局にては東海道線大府、大垣間に同局管內の最初の試みとして電氣自動信號機を建設する事に決し十五日より設計に取りかゝつた右は從來の信號機が一驛內のみに限られ驛と驛との長距離の間には信號機なき爲め驛に一列車侵入して居れば勿論後續列車が運轉する事が出來ない不便があつたが今回の信號機は一哩毎に建設し列車が一哩に入れば軌道より電氣を通じ獨りでに信號を感ずる仕掛けとなつて居るから列車が衝突しても何等危險がないものである

足を折らんとして殺す
その仇討ちに放火す

京畿道楊州郡江上面大石里李白斤吉は性質粗暴で常に酒飲に耽り親類中でも持餘してあるが最近叔父の李三德（二）と李冠吉（三七）が相談して一層の事彼の脚を折つてやつて一生不具にした方が平和の爲めであると決めた三月廿一日冠吉の住宅に何くよつて刃物を振廻し白斤吉が躍り込んだので兩人で同人を押へ付け刃物を奪ひ取つて縛り上げた上三德が棍棒で美事に兩脚を撲き折つて了つた白斤吉は其日夕方死亡した兩人は大に驚き殊に冠吉は弟の死を悲しんで是は惡黨叔父の撲り方が惡かつたから死んだのである弟の仇は叔父であると此度は反對に叔父に對して恨を懷き翌日午後一時三德方に放火して全燒せしむるに至つた傷害致死及び李冠吉に對する放火事件は豫審の處十七日公判に附せられた

京仁八回往復
艦隊入港中

第一艦隊仁川入港に就て鐵道局では乘組員及び一般拜觀者の爲に臨時列車運轉の事は既に其編成も終つたが本日廿二日より廿五日まで四日間は臨時列車を運轉して現在京仁間列車運轉數は九回なので更に臨時列車八回往復する事となつて內六回は拜觀者の爲に二回は乘組員輸送に充てられ一回の輸送能率は約二千人であると尙現在拜觀申込者は六萬人以上である

藝術寫眞展
推賞授與

京城の藝術界は內地に於ても相等に認められ優れた多數のカメラマンを擁して居るが今回の鮮展內の寫眞部の作品を見るに非常な成績を示して居るが去る十五日金、銀、銅の三種に分つた推賞を作り金賞五點銀賞十五點銅賞約三十點の結果を見た又其中作品も何はれるが時日の不足の爲に充分なる手入れが出來なかつたもの多きに入選の榮を得なかつたもの多き由にて惜まれてゐる[illegible]寫眞展に含まれてゐることは同會の落ち度と稱されてゐる

勞働者擁護團
血を啜つて結束す

【福岡來電】福岡縣八幡製鐵所中川貯水池工事に從事する朝鮮人四十名は十五日夕刻から附近の野原に集合し鮮人勞働者擁護團なるものを組織すると稱し四斗樽四本と燒酎一斗を用意して各自誓約を試み氣焰を上げ結束を固くするのだと幹部の連中は左の腕を切り血を吸ひ合ひ其他の者は右手に指を以て入團をして誓を立てた此の會合には四國中國地方からも多數参加し八幡署では嚴戒を加へたが深更無事散會した

皮切りの賞與金
滿鐵は二十割

本年度の賞與季節で俸給生活者の話題は大抵其方面に注がれて居る昨今鮮銀では十七日大々渡された、勿論個人間には高低があるにしても昨年と大差なく職員では十五割から二十割まで下級の所もあるズツト上つて惡い連中になると最低三十割位になるとの事で本賞與はそれでも外に色々名祕中の祕で一寸見當が附き兼ねる、[illegible]

經緯儀窃まる

總督府鐵道局營繕課工務課の一室に保管中の米國製五吋經緯儀一臺（價格八百圓以上）及び附屬三脚を去る三日正午より七日迄の間に何者かに竊取された旨所轄本町署に屆出たが多少勝手を知つた者の所爲であらうと

苛性曹達を呑む

高陽郡纛島面九宜里四〇四番地林有常の孫洪山（二〇）は十六日正午頃有常と些細な事より喧嘩を始め自暴自棄となり家人の隙に乘じて苛性曹達を多量に嚥下し苦悶中を發見されたが應急手當を施した爲め生命には別條ないらしい

電車に投石す
懲役一年を求刑さる

住所不定人夫具萬請（二一）は五月二十六日午後九時泥醉の上東大門より龍山行の電車に無賃乘車をなしてゐるので鐘路四丁目で引卸されたに立腹し義州通りで東大門行き電車を目がけて大なる石を投げたので往來妨害として京城地方法院野村判事係で十日公判が開かれたが柳原檢事より懲役の求刑に具は泣き出しそうな顏をしてゐた

大盡客逃亡す

府內大和町一ノ七四金子方洋服職工平松榮太郎（二七）は本年五月十八日新町遊廓稻葉樓に登樓娼妓外四名をあげて大盡遊をなし七十圓四十九錢の勘定を踏み倒して勝手家人の熟睡を窺ひ逃走した、二十三日又之に味を占め新町常盤樓にて娼妓松一外藝者三名をあげて二十三圓十錢の散財をしたので例の手で踏み倒した事が發覺起訴され十九日京城地方法院花村判事係にて公判開廷の筈

右腕を咬まる

十六日午後七時五十分頃漢城町一の四二番地金應龍の二男正吉（二）が古市町四三番地服部一家方前を通行中突然同家の飼犬に右腕を咬傷された旨届出たが最近に至り此種の被害が多いので一般は注意して欲しい

二警官受賞

釜山署前警部補及び木部中尾伴氏及び山口巡査部長は二月二十四日協力して不逞の傷害犯人池田辰二を逮捕したる廉により六月十三日附澤田道知事より各金一封を賞與された（釜山）

靜陽軒の祝宴

釜山驛前靜陽軒が南山麓に開業してから恰度十五週年になる其開業日から客席に不足を感ずるので今回更に大廣間を新築した、それで十八日午後六時から多數の官民を招待して其の披露を兼ね開業十五週年自祝宴を催すさうである

運動界
二勝決勝戰
稅關軍快捷す

【釜山】釜山第一流のチームリーグ戰二勝の釜山稅關對大陽倶樂部の決勝野球對抗試合は十五日午后四時より大正公園グランドにて開始された觀衆は雪崩を打つてつめかけ馬蹄形の人垣を作り兩軍の聲援頗る盛んで稅關軍先攻敵の守備を破つて七回戰迄に二十點を獲得し大陽軍は第一回戰に二點を得たるのみにて無爲午后七時終了二十一對二のスコアーを以て稅關軍の大勝にきした因に兩軍のメンバー及戰跡左の如し

稅關　原（弟）　原（兄）　宮　吉田　林　船長　楠　青　山　谷　西
得點二一　安打一五　四球四　三振四

太陽　谷　島田（兄）　原　柳　山本　野　根　熊　高　武　吉　小　森　山　坂　岩
得點二　安打五　四球一　三振一

龍中陸上競技會

善隣商業と龍山中學は龍中のグラウンドに於て陸上競技の對抗戰を爲し

醫專乘馬會成る

京城醫學專門學校では生徒の希望者のみにて每日曜に馬術の練習をさせる事になつた教官は龍山騎兵隊で受持つことに師團長の諒解をも得たので近日中から始める今の處希望者は一年三十三名二年九名三年九名四年四名であると

學生野球大會

朝鮮新聞社主催學生野球大會は十七日午後二時より滿鐵グラウンドに於て善隣對龍中を皮切りに擧行され十八日には決戰に入る豫定だと云ふ

大邱運動場開き

【大邱】大邱府廳では公設運動場を過般東雲町の畑地に新設工事中であつたが愈十七日竣工したので十八日正午開場式を擧行當日は數千の市民を招待し擧式が終つてから立食の饗應があり餘興には野球試合をする由

けふのメモ（十八日）

▲日曜日▲丁巳▲先負▲陰曆五月二十三日▲戰利潜水艇七隻旅順着港（大正八年）
▲朝鮮獵友會射撃大會（午前九時阿峴北里林業試驗場）
▲中等學校庭球決勝戰（午後三時より高商コート）
▲學生野球大會（午前八時より龍山滿鐵グラウンド）

渡邊警務局長……久保……氏……御出席被下度御案內申候也

日時　六月廿日午後六時
場所　旭町一丁目　白水
會費　拾圓（當日持參の事）
申込所　旭町一丁目　足立丈次郎方
熊本縣人會

胃腸病　全國藥店ニアリ　東京小石川區　日本新藥工業株式會社

◎高級外務社員　月收三百圓以上を得る擴張の爲め各部長を募る至急申込れよ　東京神田南甲賀町　東京繪畫社

鴨綠江節　定價一冊金三十錢　郵稅二錢　鴨綠江節研究會

果種　大根種子　種子農具　定價表申込次第進呈　尾張一宮市公園通　瀧比齋會　電話三五二番

優美耐久二重底
夏向　ヒーロー靴下
穿心地天下一品……
九吋十吋の二種あり足大なる方は十吋を召せ
各地著名雜貨店にあり品切の時は本社通信販賣部へ御用命を乞ふ
（カタログ進呈）
販賣御希望の御方は卸部へ御用命を乞ふ
製造發賣元　大阪梅田櫻橋　㊣丸松合資會社

清涼飲料界の親玉
ソーダ水　賣出し
京城本町一丁目　三好野本店　電話本局二六五三番
京城本町四丁目　三好野支店

乳酸菌製劑
ブルガリン
腸胃病新藥
村上博士推奬
絕對多數ノ眞正乳酸菌並ニ糖化菌ヲ含有スルガ故ニ整腸、消化、殺菌、ニ共奏効ノ的確ナル以テ國手諸賢ノ賞用サルヽ所以ナリ
胃腸カタール。常習便秘。特ニ小兒綠色下痢ニ卓効アリ
（錠劑ト末劑の二種）
發賣元　日本藥品洋行　大阪市東區伏見町三丁目　電話本局一九一四番　振替大阪二四四六番
各地信用ある藥店に販賣す

廣告
講席、生花、圍碁、茶會、謠、交換會
展覽會等御便利ニ提供可仕候
京城府明治町大和湯前
㊟　不老閣
電話本局一〇二一番

わかや
丸喜商店
龍山元町二丁目
電話龍山八〇四番
振替京城八九九四番

通信染訖
營業科目
京都染呉服悉皆
日の出紺染印袢天　印入袷
染風呂敷　幕類
旗幟　印入タオル
カタログ進呈
仁川花町
いづみや染工場
多數特急の御注文に應ず

六月十九日 火曜日（舊暦五月廿四日）
▲月曜日 ▲戊午 ▲九紫 ▲方位 ▲佛滅 ▲心
▼二黑 ▲至つて順調の日何事も意の如く自然に適つて來る日常の事上首尾 ▼三碧 ▲朝から自然へつけらるゝ如き… ▼六白 ▲他人との間に不和生じ易き… [illegible]

[illegible]

安中草三郎　第十回

絶世の美人　猫遊軒伯知講演

此處へ登つて參りましたのが同家中の奥向を勤める三百石取の塚原孫右衛門と申す當年五十七歳の老の愛娘は二八の坂を一つ越えて今ぞ盛りの花盛り、土浦の御城下に此位な美人はないと噂の高い別嬪で、鼻筋通つて口元愛らしく髪は烏の濡れ羽色、唇は雨に潤ふ海棠の蕾を破りし風紅の色、また元服前の大島田、杖を便りに父孫右衛門を勞はりながら靜く登つて參りまして同じ茶店に休みました『孫』茶や茶を一杯呉れ、これはこれは能く入つしやいました、さぞお疲れで』と云ふ折、オチヨチヨラ勘治がチラリと見れば豫て知り合の塚原孫右衛門『勘』ヤア是は思ひ掛ない御登山で、御前樣も御一緒でございますか其後は誠に御無沙汰をいたしました、ハヽア瑞龍山の方から上つてお出でゞございますか、御老體にも拘らず誠に御信心の厚い事、お嬢樣はお年若で被居いますのに能くマア此處までお出でゞございます、手前などは油汗が流れて呼吸が止まります位『孫』ヤア勘治殿か其後はお互に御無沙汰いたしました『勘』塚原さん此處にお居でなさるのは久保田樣で『孫』アヽ左樣でございますか、まだしみ〴〵と御面會をいたしませんが、手前は塚原孫右衛門にございます『傳』アヽ左樣か、豫て逢つて逢はなんだが老體の身で今日は能く御登山『孫』手前も存じながら遂御無沙汰をいたしました、貴方樣まだ御壯年の時お屋敷で一寸お目通りをいたしたことがございますが、其後はとんと御逢ひ拜顏を得ませんで恐れ入りました『傳』承はれば此程中長く御不快の由お見舞にも伺ひませんで恐れ入ります、お早い程御全快恐悦至極に存じます、自分はもう老の身何うぞ息ある内にもう一度登山をと爲たいと心得て、聊か閑を得ましたので今日參詣をいたしました、これなるは手前娘雪と申すものに御座います、宜しく『傳』アヽ左樣か、これは飛んだ若いお娘御、もう直ぐに下山なさるかな『孫』ハイ女體山へ參詣をいたしまして、夫れから白瀧不動へ參ります積り左樣ならお先へ御免を蒙ります『勘』御老人郡々の嶮山殊に女子連れ、途中別してお氣を附けられよお嬢樣確かり鎖へ攫まつて被行しやいましよ、足が滑に引ッ掛ると飛んだ過ちをなさいますからお氣をお付けなさいましと、此處で孫右衛門と別れ『傳』勘治其方は女には別して世辭が宜いのう『勘』何う仕りまして『傳』彼女は塚原の娘か、善い娘ぢやの『勘』旦那樣始めてゞございますか美しいの何のと申して御城下にあの位な美人はありやアしません、縹緻一親孝行でもう年頃でございますが縹子をして、若し其樣子が不躾でもすると親御に對して濟まぬといふて、娘一人に附人八人處ではございません八百人も弟子の口が掛つたさうでございますが、皆斷りまして未だに獨り身でございます、それに又眉目容ばかりではございません、縹緻にたつた其の姿の美しさ、ホンに惚りませんよ』とポンと額を叩き『勘』手前は此間あの娘御の行水を覗つてゐる處を見ましたがイヤもう肌は細かで色白で、雪か絹かと見紛ふ許り、其の綺麗な事と云つたら何とも喩やうがございません、お臍なんどはチン……りと小さくて有るかないか分らぬ位のもので、其の又乳房のポッチリとした塩梅は饅頭の頭へ小豆粒を附けたやう、普通の女の乳房は糠袋に臙薬を附けたやうですが、あの娘の乳房のプックリとした塩梅なんぞは何うも堪へられません、お臍に身體中は綺麗に透通つて心臓から肺の臓、肝臓から胃腑まで見透しが出來る位、今朝食たお汁の實の大根のサイノメが三本引つ掛つて居るのがアリ〳〵と分ります位、それから足の跡が續つて臑骨が引つ込んで、何うしても其中肉中背で何も彼も揃つて一點の非の打處もございません、又其上柳腰と來て物の言ひやう擧動きの優かさ、實にどうもあの位の綺人は日本六十餘州に又とありません有難い事には些と旦那樣の前では何んで御座いますが、其婦人が手前にホヽヽ、何と厭しいおやありませんか『傳』時所を云ふな、兎に角美い娘だのう、何うだ勘治、塚原は懐にあの娘を呉れんかな『勘』こりやア恐れ入りましたな、旦那樣にはお奥樣が被在やるぢやアございませんか』。

洗張物 染物 師 清水堂
京城府黄金町三 電話七五四番

將棋新手合 [六]

於東京市淺草公園あづま 石井六段昇段披露會席上
角落（△六段）宮松關三郎（東京）（▲二段）山田眞須太郎（東京）
（圖は前號指終迄の局面）▲持駒 山田氏金銀歩

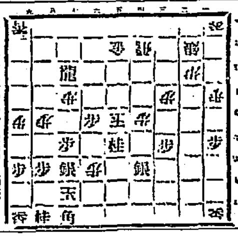

宮松手番▽
△六八金▲八八玉（ル）△七八金▲九八玉△七七金▲同桂△七九金▲八八金△六六玉▲七五銀△同歩▲同飛△五五玉▲四四歩△同飛▲六六金（ヲ）△五四玉▲六四龍△四三玉▲四四龍△三二玉▲三四龍△二一玉▲四四桂
（以下次號）

評 嵜呂木七段講評
▲（ル）八八玉は最後の敗因なり此處強く六八角同歩同玉と採りて必勝なり
▲（ヲ）六六金無駄手なり此處六四歩五四玉五五龍四三玉四四龍三二玉三四龍にて優勢なり

自分の子に、さん、樣を附するのは人が呼ぶはりするお目出たい人が多いが樣を附するのは他人に對し禮儀を守るための敬語である我子にさん附けて呼ぶは馬鹿の骨頂である（野中の一本杉）▲京城府衛生係では衛生展覽會のため活動寫眞で蠅の驅除を奬勵さるゝ由至極賛成なるも之に先ち市内に多い蠅の發生の巣たる芥の山を取除けに全力を集注し以て蠅の發生を防止せらるゝこそ急務ではあるまいか（初音町の衛生家）▲御成町城壁附近では一々電話を掛けねば便所取にも糞取りにも來て下さらない（困臭生）▲此春女子高普を卒業した君島久子樣の御勤めなさる校名御存じの方は本欄まで（沙里院普校エス子）▲病院勤めの女樣へ子供服の修理仕立等色々頼みたし御住所御知らせ下さい（古市町北原）▲湖南の女樣御相談申したし希望條件及事情直接お知らせ下さい（京城安寶前科仁和）▲湖南の女樣御世話申し上げたいとの事が廿數通參つてゐます（係）▲近〇〇新聞の挿畫にはホトホト閉口する不用だと聞けば附する積りでと強請る留守居の婦女には大迷惑だ其社の面目上反省を望む（被害者一同）

皮膚科（診察夜九時迄）
入院随意 皮膚病 花柳病
京城明治町一丁目 佐藤醫院 電話一七〇三番

關釜連絡船

釜山發 午前六、四〇分 午後八、三〇分
十八日 朝、新羅丸 夕、景福丸
十九日 朝、對馬丸 夕、高麗丸
二十日 朝、壹岐丸 夕、昌慶丸

大阪市北濱 参天堂合資會社

アヽ鬱とうしい

此頃の梅雨期にトラホーム其他の痼疾眼症ある人は申す迄もなく、目がゴロ〳〵したり、腫れたり、赤くなつたり目がかゆく、かすんだり、やにが出で又は電氣や、ランプの火に五光がさしたり、目映かつたり、痛んだり、星が出たりする時は一時も早く、キヽメ正しき大學目藥を用ひて手輕にお治しなさい

而して十才までの小兒であれば小兒用大學目藥をおさしなさい小兒用は特に小兒の眼病に良く効きます

眼病の方は夜早く寢み而して通じを良くしなさい、便秘は眼病を重らせます故便秘の時は参天堂研究の健通丸をお服みになれば良く通じます

全國の藥店にあります

キヽメ第一の

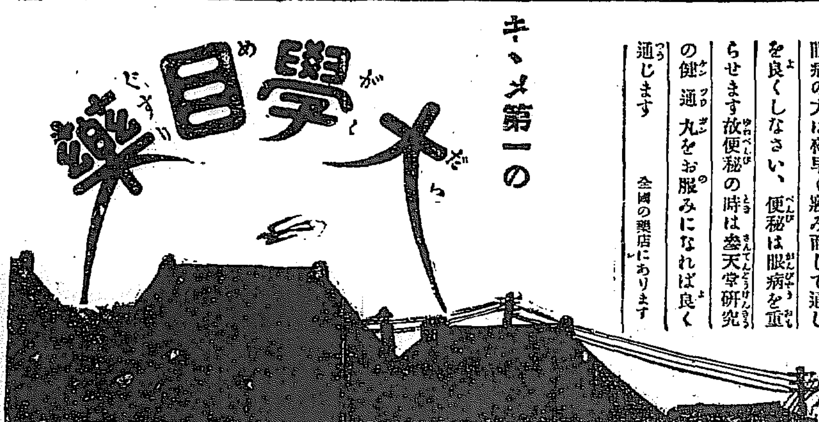

家傳靈藥 小松 ぢの藥

●靈藥の靈藥たる眞價を有す
●痔疾一切尤も重症の●脱肛●痔瘻●等現狀の儘治癒する一種獨特の妙効を奏す
●本病の爲百方手を盡せども治せずと悲觀せる方は是非一度試用の上治癒の光明を得て愉快なる事を御勸め申す

本舖へ申込あらば本病の原理由に合せ全國患者諸氏の實驗談を發送せし諸を無代進呈す

東京京橋疊町振替東京七一二二三番
本舖 登錄商標 小松喜一郎（電話京橋二九七番）
市内各藥店及び全國賣藥店に有り御求めの節は小松の痔の藥こと御示しを乞ふ

資本金六百萬圓 明治三十八年設立
當銀行ハ預金貸金爲替等一般銀行業務ヲ確實親切ニ取扱申候
京城府南大門通一丁目十四番地
株式會社 漢城銀行
頭取 男爵 李允用
專務取締役 韓相龍
支配人 韓翼教
電話長 本局 六〇一 一〇五番
支店所在地 水原、平壤、大田、開城、南大門、釜山、東京、東大門、大邱、大阪
出張所所在地 東萊、平壤、大和町、西大門、本町

深められ、延長され行く
牛乳の不安！
掃はなん 吾が手もて
除かまじ 人の爲め
決して腐らず固らぬサラ〳〵とした粉末純乳
ラクトーゲン
カルシユームの適量を含み何時何處でも即座に新らしいお乳となる

發賣元 乾卯食料品株式會社
大阪市東區道修町二丁目
東京日本橋區本石町三丁目

……一氏は去る十四日午前着安したるが同氏の談によれば高田市の有力者は……綠江畔の林野を買收して林業を經營……東京の資本家の後援の下に資本金一……し其の收益を高田市に還つて興業する方針なるが如し云々

私設交換撲滅策
十六日夜金曜會にて決議す

京城市中に跋扈せる私設手形交換所の撲滅策に就きては過日來組合銀行當事者間に寄々相談中なり居りしが十六日夜銀行集會所の金曜會にて附議せし結果愈々之が撲滅に着手することに決定したるが其方法左の如し

一、手形交換時間外に他店手形を預入するものあれば受入るゝに先ち其振出銀行に照會し預金あれば直に其保證を取り保證なきものは受入れざること

二、預金又は保證なき他店手形を濫に發行すること二回に及べば二年間取引停止處分をなすこと

利預金なるべく一般に貸出に際しては各銀行とも相變らず緊縮方針を執りつゝあるを以て殖銀以外は前月末に比し貸出減少し居るならんと

金融小康
預金貸出增加

京城組合銀行六月十五日現在の預金總額は七千三百三十六萬八千百五十八圓にして五月末現在に比し約四百五十萬圓の增加を示したるが內容を見るに定期、當座、特別當座等は著しき增減を見ざるも諸預金に於て三百餘萬圓の增加となり居れるが這は官廳公金の預入及び銀行預金に於ける增加に因るもの〻如し又貸出總額は七千三百六十四萬八千二百二十七圓にして五月末現在に比し約三百萬圓の增加を示せり主因は貸付金に於て約二百萬圓、割引手形に於て約七十一萬圓の增加にあるもの〻如し

▲預金（六月十五日現在）

定期預金	三二、二三二、四八六圓
當座預金	一二、七一三、五〇七
特別當座	一三、二七七、八九七
諸預金	一六、一四四、三〇八
合計	七三、三六八、一五八

▲貸出

貸付金	三一、五三一、〇四四
當座貸越	四、五四三、八九二
割引手形	三六、一七五、三五〇
荷爲替手形	三九七、九四一
合計	七三、六四八、二二七

而して貸出に於て荷爲替は十三萬餘圓の減少を示せるも信用貸出に屬する當座貸越は幾分增加傾向にあるため大勢より見て金融の稍緩和し來れるを察し得べきも當業者の語る所に依れば貸付金の增加せるは多分殖銀の水……

滿鐵決算
當期配當一割

【東京電報】滿鐵にては十七日午後一時より鐵道協會にて第二十一回總會を開催せるが損益決算左の如し

一金一億四千七百十萬六十二圓五十五錢　本年度總益金

內譯

金七千八百二十萬四千百三十二圓三十八錢　鐵道收入
金五十五萬五千六百三十三圓三十一錢　船舶收入
金七百六十八萬五百九十九圓八十一錢　港灣收入
金四千二十九萬四十錢　鑛山收入
金三百六十萬六千九百九十圓十一錢　製鐵收入
金四百二十九萬七千二百八十二圓　電氣收入
金八十二萬七千四百二十一圓五十錢　瓦斯收入
金百八萬五千九百三十一圓二十九錢　旅館收入
金三百九十五萬四千四百六十三圓　地方收入
金三百八十一萬九千四百九十圓七十錢　政入利息
金三十萬三千二百十七圓五十三錢　朝鮮線益金
金百八十六萬一千百三十九圓　雜益金

一金一億一千五百七十一萬四千四百六十三圓七十六錢　本年度總損金

內譯

金三千三百十七萬二千七百十六圓七十二錢　鐵道經費
金八十一萬五百五十六圓四十四錢　船舶經費
金六百九十一萬一千九百四圓五十一錢　港灣經費
金三千六百七十萬八千十八圓十一錢　鑛山經費
金六百四十八萬七百五十二圓　製鐵經費
金二百四十八萬三千五百十一圓九十二錢　電氣經費
金五十三萬七千五百十九圓　瓦斯經費
金百三十萬五千九百十二圓六十一錢　旅館經費
金一千三十八萬六千二百三十六圓　地方經費
金一千三百十六萬七千八百四十八圓十五錢　支拂利息
金四萬六千五百九十七圓六十錢　[illegible]
金二百十八萬四千五百二十一圓九十八錢　雜損金
社債差額補塡金
差引純益金三千百三十八萬六千百三十八圓七十錢

同今期の配當は前期同樣年一割なり

不渡手形激減

京城組合銀行交換所に於ける六月上半月の不渡手形は枚數九枚金額四千二百十九圓にして五月上半月の不渡九十二枚三萬四百九十六圓に比すれば八十三枚二萬六千三百九十四圓の激減にして優に十分の一となれるが這は銀行に於ける取引人の整理されたると取引の多少堅實味を帶び來たれるが爲なるべし

各地方繭相場

總督府入電左の如し

▲十三日　成南文川に於て二等繭十貫に付交白繭八六圓三〇錢の割にて總數量二一九貫の取引ありたり

▲十四日　成南文川に於て二等繭十貫に付交白繭八九圓四〇錢の割にて總數量五六三貫の取引ありたり

▲十五日　成南文川に於て二等繭十貫に付交白繭八九圓四〇錢の割にて總數量五〇九貫の取引ありたり

▲十五日　忠南禮山に於て二等繭十貫に付交白繭一〇一圓一〇錢の割にて總數量五四三貫の取引ありたり

▲十五日　全南羅州に於て買溜れ十貫に付交白繭一〇〇圓の割にて總數量三、五〇〇貫の取引ありたり

▲十六日　京城揚平に於て二等繭十貫に付交白繭八六圓九〇錢、日本種八〇圓六〇錢の割にて六〇六貫の取引ありたり

▲十六日　忠北沃川に於て二等繭十貫に付交白繭九二圓日本種八二圓の割にて總數量一、八五一貫の取引ありたり

横濱生絲相場

▲十六日　見送一方の姿にて續いて總督府入電左の如し

新絲、器械、太絲、信州、武州格二、〇〇〇圓見當

●京取株主懇談會　京取市場臨時總會開催に付同問題に就て提唱者たる市場改革派有志は十八日午後四時より明治町末廣に於て同問題に付一般株主懇談會を開催し意見の交換を爲す

京城臨時株主總會招集理由【上】

今井健一氏以下五十名より京取市場臨時總會開催方出願中の處認可ありし事既報の如くなるが其總會招集理由として發表せるもの左の如し

吾等今回臨時株主總會開催の許可を申請せし理由及其茲に至りし經過の大要を敍して各位の御諒解を求めんとす。吾人は現重役諸氏に對し公私共に些の恩怨あるに非ず。又徒らに事を好み累を各位に及さんとする者に非らず、唯本法人に屬し株主千六百餘名の休戚に關するを以て單に吾人が現重役諸氏との私的感情によりて[illegible]其不利の波及する所極めて甚大なるに想到し涙を揮て理性の聲を執り馬謖を斬らんとす。抑も大正九年八月京城株式現物取引市場の許可せらるゝや之が株主及營業に干與する者は勿論半島在住者が絶大の期待を以て之を歡迎せしは多年死藏せる有價證券の價額を公定し、一般金融を圓滑ならしめ事業投資の便を圖りて、朝鮮產業開發の一助たらしめんとするに在りき。然るに營業開始以來頻出せる大小の失態は或は社會の怨府となり或は輿論の嘲笑となりて一般の期待を裏切りたる所以を探究すれば悉く理事者の無能に原因せりと斷ずべきに至りては吾人洵に痛歎に堪ざるなり左に主なる二三の事例を記せん

一、昨年十月紛擾の勃發に際し市場理事者は機宜の措置を爲さず、株主に對し、取引者に對し、乃至社會に對し將又監督官廳に對し自ら責任を無視し、誠意調停を試みるなく徒らに市場を閉鎖すること四十餘日に亘り、遂に當局の警告を受くるに及んで尙自己の責任を感ぜず、反て之を逆用し市場仲買人其他關係者をして一種の脅威を感ぜしめて事件の解決を促すべく、寧ろ豫告を待望するが如き態度を持し、心有るものをして竊に顰蹙せしめたる事實は吾人の記憶に新なる所にして、殊に本年三月の紛擾の如き明に危險の切迫せるは前日に於て何人も之を推知せり然るに何故か市場理事者は之を等閑に附し當日一人の重役も現場を監督せず、單に下級社員に一任し『未だ曾て見ざる醜態を暴露し』決定せる取引を反對賣買と稱して事實上の取消を敢行し、爲に多數顧客に累を及ぼし、信を社會に失し、遂に輿論の反感となり、京取廢消會の慣起となり、或は公會堂に或は劇場に數回の公演會を開き理事者の予盾撞着の行爲及其違法を指摘し社長に辭職を勸告する等非難攻擊の聲漸く大ならんとするに當り。某氏の斡旋により辛じて事なきを得たるは當時新聞紙上に於て各位の知悉せらるゝ所ならん市場理事者は仲買人組合及輿論に反し本年三月十五日限り京取株短期上場を廢止せり其理由として『シンジゲート』團の解散を機とし、紛擾の禍因を根絕するに在りと稱するも、當時『シンジゲート』團は全く解散せしに非ず。且營業不振の際とて益々市場及仲買人等の營業不良を招致し、一面顧客の不便より株價暴落の端を發し、不況の人氣をして一層濃厚ならしめ、人爲的に財界を攪亂するものなるを以て、仲買人組合より更に復活の意見を開陳せしも頑として之に耳を傾けず。吾人亦數回勸告を試みしも更に反響を得ず。爾來市場は不幸にして吾人の豫言を實現し、其取引著しく衰退し、時々京取株寄附出來不申と謂ふ極度の不振を傳へたることありき。是に於て吾人有志は市場の振興を策するに當り其法案に就き京城仁川間の多數株主及有力者の意見を徵せしに何れも異口同音京取株短期復活の急務なることを共鳴せられ、署名捺印賛成を表せられしもの三百餘名に及び輿論の趨向事理明白にして論議の餘地なきを確認し四月二十六日株主八名は京取株短期復活建議案を理事者に提示し、屢々釘本社長に懇談を重ね、株主の希望輿論の趨勢を力說して反省を促したるも、社長は重役會議の決議なりと稱し市場の不振は短期廢止に原因せるを自覺せるもの〻如くなるも自己の體面を考慮し容易に其意を飜さず、辭を研究に籍り、晴日彌久要領を得ざる儘五月八日遂に交涉斷絕せり

更に看過す可らざるは、株主より名儀書替のため提出せる株券八百株を部下に竊取せられ、數ケ月に亘りて之を知らず、尙僞造株券二百株問題ありしと言ふ

株式（十七日）
現株市場出來値

銘柄	前場 今週物	前場 來週中	後場 今週中	後場 來週中
京取	寄 [illegible] 引 [illegible]	[illegible]	[illegible]	[illegible]
仁取	寄 一三七・〇〇	……	一三七・五〇	……
同新	[illegible]	……	[illegible]	……
鮮銀	[illegible]	……	[illegible]	……
同新	[illegible]	……	[illegible]	……
殖銀	[illegible]	……	[illegible]	……
同新	[illegible]	……	[illegible]	……
實銀	[illegible]	……	[illegible]	……
商銀	[illegible]	……	[illegible]	……
同新	[illegible]	……	[illegible]	……
漢銀	[illegible]	……	[illegible]	……
同新	[illegible]	……	[illegible]	……
韓銀	[illegible]	……	[illegible]	……
東拓	[illegible]	……	[illegible]	……
同新	[illegible]	……	[illegible]	……
鮮土	[illegible]	……	[illegible]	……
朝紡	……	……	[illegible]	……
滿毛	[illegible]	……	[illegible]	……
京電	[illegible]	……	[illegible]	……
同新	[illegible]	……	[illegible]	……
龍興	……	……	[illegible]	……
朝紙	……	……	……	……
朝郵	[illegible]	……	[illegible]	……
殖鐵	[illegible]	……	……	……
中鐵	[illegible]	……	[illegible]	……
滿鐵	一〇七・〇〇	……	一〇七・〇〇	……
同新	[illegible]	……	[illegible]	……

短期取引（乙の部）

銘柄	寄付	大引	高値	安値
京取前	[illegible]	……	[illegible]	……
京取後	[illegible]	……	[illegible]	……
仁取前	[illegible]	[illegible]	[illegible]	……
仁取後	[illegible]	[illegible]	[illegible]	……
同新前	[illegible]	[illegible]	[illegible]	[illegible]
同新後	[illegible]	[illegible]	[illegible]	[illegible]
大新前	[illegible]	[illegible]	[illegible]	[illegible]
大新後	[illegible]	[illegible]	[illegible]	[illegible]
滿毛	……	……	……	……
朝紡前	……	……	……	……
朝紡後	……	……	……	……
京新前	……	……	……	……
京新後	……	……	……	……
拓新前	……	……	……	……
拓新後	……	……	……	……
安取前	[illegible]	[illegible]	[illegible]	[illegible]
安取後	[illegible]	[illegible]	[illegible]	[illegible]

出來高

甲部　五千五百六十枚
累計　九萬百九十枚
乙部　三百五十枚
累計　一萬一千九百六十二枚
短期　二千十枚
累計　三萬七千二百九十枚

短期日步　京取 ・七〇　仁取 ……　同新 ・三〇　大新 ・七〇　滿毛 ……　朝紡 一〇　亞新 [illegible]　拓新 ……　安取 二五

東京現株

銘柄	十七日前場	十六日後場
鮮銀	九五、〇〇	九五、一〇
同新	二五、〇〇	二五、〇〇
東拓	五二、七〇	五二、七〇
同新	二五、九〇	二六、〇〇

大阪株式

銘柄	十七日前場寄付	十六日後場大引
滿鐵	一〇七、〇〇	一〇七、〇〇
同新	三四、〇〇	三四、〇〇
殖銀	四九、〇〇	四九、一〇
同新	一三、〇〇	一三、〇〇
東株	一二九、〇〇	一二九、八〇
同新	九六、五〇	九六、八〇
堂取	六〇、五〇	六〇、五〇
滿毛	七、七〇	七、七〇
朝紡	一八、七〇	一八、九〇

銘柄	十七日前場寄付	十六日後場大引
大株	一二四、〇〇	一二四、二〇
同新	九三、六〇	九四、三〇
郵船	九七、四〇	……
同新	……	……
商船	三八、一〇	……
同新	……	三八、〇〇
鐘紡	三〇五、三〇	三〇五、六〇
同新	二九三、九〇	二九四、一〇
東紡	一二五、八〇	……

銘柄	十七日前場大引	十七日後場寄付
大株	一二四、九〇	一二六、一〇
同新	九四、七〇	九六、三〇
郵船	九七、九〇	九八、〇〇
同新	……	……
商船	三八、五〇	四八、四〇
同新	……	一二、五〇
鐘紡	三〇六、一〇	三一〇、〇〇
同新	二九六、七〇	二九九、八〇
東紡	一二六、四〇	一二七、〇〇

大阪延取引

銘柄	寄付	大引
○十七日前場		
大新	九二、九〇	九三、六〇
鐘新	三〇五、七〇	三〇七、〇〇
天取	……	……
○十七日後場		
大新	九五、三〇	九六、[illegible]
鐘新	三一〇、一〇	……
天取	……	……

安東株式

	寄付	大引
○十六日後場 安取先當	二八、六〇	二八、五〇
○十七日前場 安取先當	二八、三〇	二八、六〇

當分小往來乎

新聞目覺ましく二十八圓十錢と十錢安に寄り軟派の賣叩きに更に八圓ドタ七圓九十錢と押し同値を繰り返して大揉み合ひ結局八圓ドタと二十錢安に大引した

大阪大新の無氣力と共に諸株總て振はず殆んど焦付狀態の相場を呈して居るが單り京取は案外に底强く今朝大阪大新寄りの九十二圓九十錢の安報を入れたが殆んど無關心に今週は四十錢來週は八十錢方引締りて底弱い所を見せた一方には臨時總會問題が勃發し一方には頃日買方主力の空氣は氣迷狀態に陷つて居るから今朝の相場を以て一概に自然の相場とは目し難いが如何に大阪が安いと云ふても一から十迄當市場が隨從すると定まつたものではなく兎角朝鮮唯一の取引株であるから多少は京取獨得の材料に依つて高下のあるのは當然である去れば今朝の相場は頃日買方主力の寬浴せに下廻つた相場を本然の相場と早合點しつては困つて居たが存外下遊つて居るのでポツ〱買に轉じて來た結果で殊に頃日買主力と目せられたものが今朝三の廻りから頃からチョイ〱買手を振つて來たのに見ても買人氣は漸次買入氣に變つて來る模樣が見へる然らば何故に大阪安に拘はらず下遊るかと云ふに實株が一部に偏して居て少ない爲めで底强い所以も其所にあると見られて居る然し人氣が買に轉じた處で弱氣共に材料は相當に在る事であるから上がると思へば下り下ると思へば上る小往來の相場を當分の內は持續して今後京取株の短期も復活され臨時總會に絡る問題も解決した曉に於て、何の相場に復し騰落何れにしても大勢に順應して進むべき所に進む事にあるであらうから夫れ迄の氣迷時代ば買賣共に目下の所臨時的行動は警戒を要すると共に臨時總會問題は市場に於て强弱何れにも餘り材料とせられて居らぬ樣であるが同問題今後の形勢には特に注意を拂ふ必要があると某消息通は語つた

前場一區々
京取締る

今前場は昨不勢に打止めたる機先今朝大阪大新の九十二圓九十錢寄九十三圓六十錢引の變らざる入電に諸株一齊に氣勢鈍く大體氣弱く保合に大引したが京取及京信新は存外底堅くマバラの商內に稍活氣付京取は今週四十錢高來週八十錢高に底强く引けたが仁取は今週一圓安來週出來ず短期は寄り値より五十錢高同新は今週保合來週出來ず短期は十錢京信は寄り値より十錢高來週十錢安安取は今週は十錢高來週は出來ず同新今週共に出來ず短期は二十錢安泰信は今週卅錢安來週出來ず大新は今週一圓安來週出來ず短期は七十錢高其他諸株は大體氣弱く保合裡に今週暖を終つた

京取小締る

京取は昨後場軟弱乍ら稍底强模樣に打止めたる機先今朝大阪の買戾しに移り乍ら存外底堅く寄付後三十錢とに小活氣を呈し今週七十五圓三十錢とに二十錢安に寄つたが跡四十錢より十錢刻みに盛返し結局九十錢高十錢高來週七十五圓七十錢と十錢高に寄り六十錢と押し八十錢と上げ二の廻り六圓ドタと押し三の廻り十錢と三十錢と進み二十錢と押し五十錢刻みに四十錢と昂げ五十錢六十錢と昂騰五十錢と押し六十錢と返し四十錢と押して引八十錢高

京信新保合

京信新は京取の存外底堅きに買物あり今週二十一圓六十錢と同事に寄り七十錢と引十錢高來週二十一圓、十錢と同事に寄り八十錢と引十錢安

安取下押す

安取は今週物は出來ざりしが短期は京城買の安東買ひにて取組漸次擴大し來り騰落の分岐は相場の實勢より見て何れに分岐するとも相當大波瀾を免れ難き情勢なるより硬軟兩派の……

大阪竹原商店特約店
京城現株取引市場仲買人
新田耕市商店
京城黃金町二丁目市場構內
電話長五七〇番一九六番

後場稍活氣付
京取更に引締り
仁取新買進まる

前場は京取小高く諸株保合打止めたる機先大阪大新九五三〇の小高き報を入れて更に人氣强硬京取はマバラの買に崩れも加はりて上向を辿り仁取新は値頃思ひの買物現はれて買氣崩して小强く其他諸株は依然保合閑散裡に大引せり即ち京取は前場の小高きに更に大阪の小締りを入れマバラの買物に煎物を添へて稍活氣付今週七十六圓八十錢と四十錢高に寄り七十錢と押七十錢と昂騰して引七十錢高來週は七十六圓十錢と前出來値より二十錢高に寄りこの廻り七圓ドタと昂騰三十錢と押して引七十錢高

仁取は今週百三十七圓五十錢と寄りの一本來週出來ず仁取新短期は京取の底强きに買氣崩し池田の買進みに六十一圓七十錢と二十錢高に寄り九十錢二圓ドタ十錢三十錢と昂騰二十錢と押し跡三十錢より小刻みに七十錢迄漸騰六十錢と押し七十錢と返し七十錢と寄り[illegible]

京信は今週六十一圓ドタと引一本來週出來ず京信新は京取高に氣强く小口の買物あり今週二十一圓九十錢と寄り一本來週は二十二圓十錢と寄り三十錢四十錢と昂げて引三十錢高

大新は今週九十五圓ドタと寄り一本來週出來ず短期は九十圓五十錢と引三十錢安に寄つたが跡大阪大新小高きの移りに五圓十錢迄四十錢と昂げ四十錢と引六十錢高奉信は十四圓ドタの一本極めて不勢其他は相變らず保合閑散に大引せり

東亞煙草配當落

東亞煙草株は本日後場より來週取引配當落ちとなれり

前場步み

京取今週（一の廻り）七五、三〇　四〇（二の廻り）五〇（三の廻り）六〇　七〇　八〇　九〇
來週（一の廻り）七五、七〇　六〇　八〇（二の廻り）六〇〇（三の廻り）四〇　五〇　六〇（四の廻り）二〇　二〇　三〇　六〇　五〇　六〇　四〇

差引殘高

賣方		買方	
[illegible]	七〇〇〇	[illegible]	一四〇〇〇
[illegible]	一〇〇〇〇	[illegible]	九〇〇〇
[illegible]	六〇〇〇	[illegible]	三七〇〇〇
[illegible]	二八〇〇〇	[illegible]	三〇〇〇〇
[illegible]	三〇〇〇〇	[illegible]	二〇〇〇〇
[illegible]	七〇〇〇〇	[illegible]	四〇〇〇〇
[illegible]	二〇〇〇〇	[illegible]	六〇〇〇〇
[illegible]	一〇〇〇〇		
[illegible]	四〇〇〇〇		
[illegible]	六〇〇〇〇		

前場公定値・後場公定値

	○十七日前場	十七日後場
寄付	三三、六〇	三三、九〇
止値	三三、七〇	三三、九九
高値	三三、九〇	三四、一〇
安値	三三、五五	三三、九〇
一節	三三、六〇	三三、九〇
二節	三三、九〇	三四、〇三
三節	三三、八〇	三三、九九
四節	三三、五九	三四、〇二
五節	三三、六五	三四、〇〇

取組高　當限　一萬六千石　中限　二萬五千五百石　先限　六萬九千八百石
出來高　七九二四〇〇石
累計　[illegible]

正米依然强硬

昨日は人氣の買煽りで夜越しも下長を示したが今前場は急變上昇となるなど頭上の黑行き如何によつて變化を示して依然小相場の觀念を離れず阪地も又た下遊りの側り反撥力は鈍く當分は仁川署の三十二圓四五十錢見當を

なるか否は疑問であるが肝心の阪地が來客筋に買募はれ地場の買支へにて容易に挫けないのと內鮮共に太洋不足の植附難を囃して居る折柄にもあり越後の潤雨を得るか其他新規材料の現はれて來ない以上此樣次第に人氣を强むるであらう

米況（十六日）
仁川期米
前場持合ひ

昨後場阪地の不勢と雨模樣に伸力を殺がれ三十三圓四十錢寄に採合ひ五錢と打止めしが今朝は天候の晴天に再び買氣を轉戰して當出來ず中限の買ひに三十二圓四十錢と始め先三十三圓六十錢と十五丁高に寄付きたり

▲第二節　大阪寄三十六圓五十六錢跡六十九錢の小高移りを入れしも一節に買過ぎの嫌ひある爲め其の割り人氣引立ず當三十圓八十五錢中三十二圓三十五錢より⑦の乘替へに八錢と押し六十錢と持合ひに引

▲第三節　當中出來ず先五十九錢十錢の焦付きに引

▲第四節　當出來ず中三十二錢より三十錢先五十五錢に始めしも跡續いて賣物なく九錢と小口の引物に跳返して引

▲第五節　當中出來ず先五十九錢六十錢と手堅く持合いて引

▲第六節　當出來ず中三十七錢先六十錢より丸の前れ買いに小口の嫌氣崩れを呼びて九錢と跳返し七錢と手堅く大引せり

小口の踏上げ乎

前日の雨模樣に三十三圓四十錢擱みを買込んだマバラ筋が天候の持直しと頭重かつた阪地が再び七十錢臺に跳返した爲め嫌氣崩れを喚で引際は遂に六十九錢と踏み上げ七錢と好勞裡に大引したが此の儘々盾の立直り

仁川米豆取引所仲買人
吉金仲買店
電話長八三番八五番七六四番

後場四圓臺

▲第一節　當出來ず大阪後寄の高移りに中三十二圓六十錢先三圓九十錢と二十三丁高に寄付

▲第二節　大阪二節七十四圓臺の移りに當三十一圓十錢より十五錢引公定十三錢中二圓七十五錢の寄止め先限は四圓十錢と始め三圓九十錢に倒込み〇一錢引

▲第三節　當一圓三十錢中二圓七十五錢の寄止め先四圓〇一錢より三圓九十八錢と押し〇五錢と跳ね〇四錢引

▲第四節　中二圓七十二錢先四圓〇三錢より四錢と締り四圓ドタと押し〇一錢引

▲第五節　當一圓三十錢中二圓八十錢より七十錢引公定七十八錢先四圓丁度より三圓九十九錢引

煎れと利喰ひ

今前場は人氣一變堅逸りの氣味であつたが後場は大阪後寄六圓九十八錢と二十一丁高を入れたると昨日の雨空を恢復して晴天となつたので忽ちマバラの嫌氣崩れを喚で三十三圓九十錢より四圓丁迄の買氣が現れたが買方主力の⑦を始め◎等より手詰めの賣物現はれ煎れと利喰ひの大混戰を演じ結局三圓九十錢と二十三丁高に寄付いた跡大阪の七圓臺を入れて四圓臺に吹出したが餘勢日曜明けの高値を見越し地場二流筋の買出動を云爲されて居た

米界閑餘

發つて叩かれた赤照り出して行雨を……[illegible]……今の植付時期が一番大切で……昨今の天候を氣にするのも當然である▲然し其の天候と云ふ奴が中々當てにならぬのだから迂か〱調子に乘れないと云へば買方主力の⑦等は今朝の買人氣に乘て六十錢擱みを克く買込むだ氣味がある[illegible]

京城穀物
正米現物

植附時期に水田不足を囃し人氣は日を逐ふて財界懸念の緩和等で一般商人は何れも思惑を避け小利小損の限先取引を行ふに過ぎざる爲人氣の割り相場の伸足は今朝は合格品一二十錢高の三十二圓を唱へ地搗米は氣丈の裡に上物三十三圓五十錢處を持合ひの姿にて捗々しく商內行はれず外米は二十一圓見當にて地場需食用に弗々行きつゝあり

步み

七月末限三二九五▲八　十六日午後　七月中限三三〇　六▲七月末限三三八〇

雜穀

大豆は賣物ガスレの折柄損め買筋の前を喚び高たるもの〻如く今朝は氣配減切り高まりて鎭山物仁川署の十七圓三四十錢を唱へ其他京元京穀物を通じ三四十錢高を呈し錦豆は正米の高見越しに鮮人側に於ける混食用としての需要多く茲數日前迄小豆十九圓擱みを唱へられしもの今朝は二十二圓處に良好を告げ三二十錢に引締り粟は之れに反し暴騰し錦豆も又時期物として賣行き好調の爲め期商の諸洲物十七圓七八十錢に新麥に壓されて徐々不勢を辿り八面城上物九圓八十錢處に出來し二十錢方下押したり

仁川正米

定期の小高き移りに今朝は三十一圓九十錢より二圓二十錢迄取引行はれ跡賢物薄の姿なり

釜山正米

內地期米持合の移りにて市場安持合を示し穀良三十三圓二十錢神力三十二圓九十錢處にて二千石出來せり延七月未限三十三圓六十一錢上り七十五錢八月中限三十四圓〇五錢

群山正米

大豆　持合ひの十五圓九十錢見當なり（十七日）
より十七錢

大邱正米

七月中限三十三圓四十五錢同末限三十三圓六十五錢八月中限川圓九十八錢現物二圓八十錢（十七日）

七月末限三十三圓六十五錢より四圓八月中限三十四圓十錢より二十八錢（十七日）

仁川米豆取引所
㊀仲買店
電話長五三六番六〇二番

正米六十錢安

	○十七日前場先限	十七日後場先
寄付	三七、五〇	三七、六九
二節	、四六	……
三節	、四〇	……
四節	、四〇	……
五節	、四六	……
六節	、五四	……

東京期米

大阪期米

	○十七日前場	十七日後場
當寄	三四、四一	三四、五九
止め	三四、五〇	三四、七〇
中寄	三五、三〇	三五、五二
止め	三五、三六	三五、五二
先寄	三六、六六	三六、九八
二節	六九	七、〇二
三節	六九	〇一
四節	六九	〇一
五節	六八	〇〇
六節	六八	〇五
七節	六九	……
八節	六九	……
九節	七二	……
十節	七七	……

兵庫期米

	○十七日前場	十七日後場
寄付	三五、九七	……
止め	三六、〇八	三六、一八

下關期米

	○十七日前場	十七日後場
寄止	止め	寄付 ……

各地期米

	當限	中限	先限
十七日前場	……	三六、三六	三六、六六

○十六日後場止め
東京三三七、五六　大阪三三六、六五
兵庫三三五、九七　下關三三六、五三
桑名三三五、一七　名古屋三三六、二九
熊本三三七、二五　金澤三三五、一七

株式會社仁川米豆取引所仲買人
分李孝健
電話長百四十五番
電略（リ）又八（ヤマリ）

大阪三品

倫敦銀塊相場三十五片四分の三米棉八十錢高

	○十七日前場寄付	前場大引
六月限	三五一、五〇	三五一、四〇
七月限	三五二、五〇	三五二、六〇
八月限	三五二、八〇	三五二、九〇
九月限	三五三、三〇	三五三、二〇
十月限	三五三、八〇	三五三、二〇
十一月限	三五四、五〇	三五四、六〇

	○十七日後場	
六月限	三五一、六〇	……
七月限	三五一、九〇	……
八月限	三五二、四〇	……
九月限	三五二、八〇	……
十月限	三五三、三〇	……
十一月限	三五三、六〇	……

內地金利（十六日）

	東京	大阪
コール無條件	二、〇〇	一、五〇
翌日物	一、九〇	一、四〇
月越	……	二、〇〇
六十日物	二、六〇	二、五〇
手形割引步合	二、七〇	二、四〇

朝鮮銀行券（十六日）

發行高　九〇、二三三、五七六
保證準備　三七、八二六、五一二
限外發行　二、四〇七、〇六三

演藝案內

浪花館　電話二六〇　明治町
當る六月十六日より
再度のお目見得
浪界の偉人
京山南洲來る　外數名

大正館　電話七三　櫻井町
松竹キネマ株式會社朝鮮特約店
當る六月十五日より引續き大提供
○實寫『美しきフロリダ』
大名閣秘藏大寶物（淺澤村源之助丈主演）
松竹キネマ秘藏大寶物
▲奇觀『雷也』全四卷
高山々中の場より金剛太郎姿門と妙立廻りまで
○大活劇　爆彈ジャック　全三十卷の內
▲第三回　危機一髮の殺那に於て中絕せし前篇の後は如何なる活劇を現出する乎
〇〇聯合藝術家會社大映畫
ドーグラスフエアバンクス氏全力傾注弱生の大作
▲大喜活劇　ナット　全六卷
マーガリッタ嬢ローレイ氏助演
金松竹キネマ超時作品
〇〇誘月十九、川田芳子、五月信子主演
▲新派悲劇『狂ひ獅子』全五卷
世にも幸い……

喜樂館　電話五九七番　京城本町四丁目
日活直營
十五日より日活特作大映畫提供
滑稽　困知の要求
冒險　亞利加探險
日活京都撮影所新作
松之助　園太郎　延一郎合同
舊劇　土子泥之助　全五卷
浮世の慢さ捨てゝた頃の義賊　土子泥之助は何たる快男兒であるか？
新派　海底の國賓　三二卷
大統領の政策と第九師團の後見人一夜の戀の爲に密使が命を盜まれ……
日活向島撮影所新作　大佛……
乳姉妹　全六卷

京龍館　電話三二一一番
株式會社　國活直營
當る六月十五日より特別映畫公開
トランスバール景　全一卷
澤村四郎五郎市川延十郎共演
新劇　江戸七不思議　全五卷
悲劇　男が引受けた時　全七卷

京城劇場
第一回　五月十日より狂言
……
第五回八七八町

黃金館　電話二六三七番
洋劇部　當る六月十五日より晝夜二回
三友俱樂部　特別興行
第一回　週報　切符の姓名　一卷
大突進　全五卷
ダイナマイトの火焰の道
第十二篇　然ゆる圓盤　四卷上映
第十一篇　若き人の眼　全八卷

中央館　電話三〇一四九
永樂町一丁目
商品陳列所前
當る六月十四日より特撰映畫
舊劇　野狐三次　全五卷
〇〇活劇　獅子の群
○新派　玉川染　全五卷

最新刊
伊達保美　哲學概論　一、八〇
林久男　藝術より生活へ　一、九〇
吉田絃二郎　白路　一、九〇
賀川豐彥　星より星への通路　二、二〇
谷崎潤一郎　鮫人　一、五〇
日夏耿之介　英國神祕詩抄　一、七〇
三宅やす子　主婦より　一、三〇
佐々木邦訳　戰後の新道德　一、三〇
鶴見祐輔　米國々民性と日米關係の將來　一、三〇

京城
振替京城一五七三番
大阪屋號
（電話六八八番）

珍書目錄
無代進呈　男も女も喜ぶ粹珍本　ハガキで申込あれ急送す
大阪市四貫島　和樂堂

ラクトスターゼ
腸自家中毒說　は多數學者の容認するところにして之が治療及豫防に乳酸菌製劑の服用最も推獎せらる。
ラクトスターゼ　は本邦嚆矢の乳酸菌製劑にして品質優良、效果確實なること實驗諸家の定評なり。
（實驗報文集進呈す）
類似品あり、注意を乞ふ。
粉末・錠劑の各種あり。
各地有名藥舖にて販賣す。
東京室町
三共株式會社
出張所　大阪・臺北
（LA.XI.Q）

京日案內

▲鐵道病院御用
▲李王職御用
橫濱　全乳
東亞牧場
（電話二五一番）

株券金融
自九時至五時
御便宜に取扱中上品地方御照會次第返信申上ます
電話長二一四〇番　竹下

讓店
京城黃金町二丁目
所御希望の御方は本町三丁目大山商店迄御來談あれ

京龍
電話買たし及擴張
京城明治町公設市場
電話本一八四八イワシヤ　金文助

採用
販賣係募集年齡二十歲以下の內地人保證人を要す希望者は履歷書持參本人來談
京城本町二丁目　朝鮮製粉株式會社

採用
外務員內鮮人を不問月收參拾圓以上
希望者は午前中履歷書持參本人來談
京城櫻井町一ノ二　大阪報知新聞社內

觀相
石龍子先生直傳
京城本町五丁目八十一番地
五位吉田三郎

中古
ミシン買入ます
▲ミシン用針油部分品御注文に應ず
京城鍾路二丁目
電話二三八番
ミシン商會

採用
勞働者事務員及外交社員を採用す
委細は本人來談
京城府黃金町二丁目
日本生命保險會社京城支店

急求
電話
明治町二丁目四十八
遠矢貸仲立事務所

讓店
本町四丁目本通り目拔の場所小資本金にて出來る
月收百四拾圓至急引上ノ爲メ譲る
詳細來談ノ上
本町四丁目二九
靴店　川口方　太田

看護
婦及見習看護婦入用
希望者は本人來談ありたし
京城西小門町
電話本局八八五番
田中九病院

賣家
蓬萊町一丁目二百八十六番地
所向二階造二棟平家住宅一棟
希望の方は電話本局二六二七番へ

特別欄
三村福治君
若草町百六番地
用談アリ居所知セ
四村商會

大連汽船成績
【安東電】去る五月中に於て大連汽船……五百七十三個、大通へ木材九萬四百……千九個にして輸入は天津より砂糖一……藥材四十個、板八百九十三件、雜貨……百七十七束、オール三百二十五個……三百三十三袋、豆粕一千〇十四個……

滿鐵の東萊經營
【釜山】滿鐵が朝鮮瓦斯電氣會社の東萊……企圖あるは既報の如くなるが愈々之が設計に着手する事となり……氏は十五日……東萊溫泉場視察の爲め派遣せる……以て東洋一の……內地各有名溫泉場に出張せしむる事となり……向ひたるが內地溫泉場に於ける施設に則り時代順應の……工夫を凝らす可しと云ふ

夜明前【63】

室津鯨太郎

守田かずを畫

新男爵（五）

翠子もつい釣込まれて笑はずには居られなかつた。父の俊六郎が家庭の女中でも小間使でも、片端から貞操を亂して行く。女とさへ見れば見境なく交際しなければ置かないやうな父から見れば、或は自分の心事を或は酒巻との交際を、色眼鏡で見やうとするのは、當然の事かは知れないが、然し彼女に取つては滑稽な事であつた。

『お前は何でもないやうに思ふとつても、世間といふものが默つて居ない。私にした所で色々の噂を聞いて困る事がある。況してお前は一度新聞にも書かれた事があるから、猶更注意しなければならぬ。世間の口は煩いもんだから、まああの男と餘りしげしく交際するのは見合せて貰ひたい』

翠子は默つて帶の間の時計を取出して見ながら、

『お言葉の意味は好く分りました、』

『えゝ、ですけれども今夜都合で鎌倉へ歸りたいと思ひますから』

『でも折角の祝ひだ、お前がゐないのも變なものだから、一寸でも顔出して貰ひたい、ほんの内輪ばかりで會社の主立つた者ばかりだ』

と言ひながら扉の所まで行つたが急に立止まつて。

『時に翠、お前が取つて世話をしてるとかいふ女の子の親は何ういふ者か知つてるのかな』

『好く存じて居りますわ、それが何うか致しましたんですの』

『親は何でもないが、姉を知つてるかね』

『姉と申ますと、あの女の姉でございますか。』

『うん』

『存じませんです』

『さうかい、全く知らないのかい、それは妙だな』

『何うか致しましたんですか』

何か意味がありさうな父の言葉に[illegible]も立止まつて、扉の把手にかけてゐた手を放した。

『姉は新橋で駒香と言つて藝者してゐるよ』

『えゝ、藝者してるといふ話は聞きました』

別に顔の色も變らないのを、俊六郎は寧ろ不思議に思つた。

『其の駒香といふのが、寛綱さんの關係してる女なんだよ』

『まあ』

流石に彼女も顔の色が變つた、運命か因縁か、恐も何と不思議な事であつた、けれども彼女は唯それに對して驚いただけの事で、別に嫉妬らしい氣も起らなかつた。

『全く知らなかつたのかな』

俊六郎はそれでも猶幾分の疑念があるらしかつた。

『えゝ始めて聞きましたわ』

『それでは偶然かな、それにしては餘り偶然過ぎる』

それならば言はなければ好かつたといふ後悔の念が幾分俊六郎の心に起つて來た。

けれども其の姉なら何うぞ御安心なすつて下さい、お金を拵したりお父樣に御心配をおかけ申すやうな事は致しませんですから、ですけれども、其の唯今お願ひの事は、私、なるべく早く實行致したいと思ひますんですが』

『離縁の話か』

と俊六郎は急に不機嫌な顔をした。

『えゝ』

『思ひ止まる事は出來ないのかい』

『濟みませんですけれど、一生の願ひなんですから』

『それ程願ひならば好きな樣にするが好いから、然しさう急には困るんだ、私の方の都合も少しは考へて貰はなくつては……』

『えゝ、それは好く解つて居ります』

『それぢやまづ其問題は少し保留して置いて貰ひたい』

其時パッと電氣が點火した、で翠子は急に思ひ出したやうに椅子から離れて。

『ではお父樣、私は之で失禮します』

と會釋をした、俊六郎も立ち上がつた。

『何故、夕飯を食べて行つたら可いぢやないか、今言つたやうな準備なら、何も急いで歸りたい事もあるまい』

人蔘王
京城本町　電話 一四八八番 一八七〇〇番
津村兄弟商會

京城明治町一丁目
佐々木胃腸病院
入院隨意　電話一六五九番

京日文苑（投稿歡迎）

短歌　題『手』　尾上柴舟選　締切六月三十日

俳句　題『蚊帳』　編輯局選　締切六月二十日

川柳　題『病院』　剣花坊選　締切六月二十五日

賞金　天一圓五十錢、地一圓、人五十錢（各題共）

注意　一題五首（又は五句）各題別紙、用紙は葉書に限る、雅號住所氏名明記、京城日報社『京日文苑』宛のこと

俳句　本社編輯局選

佳作『運動會』

○ 清州　三猿子

運動會の選手となりて不肖の子

運動會の應援振りや新婦人

○ 水原　錦果

運動會暮れて淋しきアーチかな

○ 大田　佐嘉惠

朝の土にスタート白し運動會

運動會の夜をよく眠る子なりけり

○ 齋州　珍友遊

南天に照々坊主や運動會

○ 京城　松蘿

幼稚園花咲く庭や運動會

○ 國州　背拔

運動會大人混りの移民村

人　南川　芳子

卒壇や船者の門出る硯寶り

同　京城　南堂

綱帶の偽騎ら明けぬ運動會

地　价川　天香

夕風を痛下りて硯石となる

同　木浦　湖星

運動會坎の中の握り飯

天　仁川府外里二三一　長崎雪女

要急く淺き流れや硯探る

川柳　井上剣花坊選

○盃　忠北提川　仙岳

盃をさゝれて娘母にきゝ

○ 龍山　十の字

いようお美事と盃押へられ

○ 仁川　紅短冊

盃洗を突き出してゐる凄いこと

○ 龍山　新地櫻

盃の上戸盃加過ぎる

○ 鎭二浦　秋露

盃を嗜つたげかりてやめぬなり

○ 平南泉洞　岩子

その昔水盃で啣簽り

○ 京城櫻井町　赤短冊

盃とり上げて女房を叱り

御返盃秋さゝへて眼が動き

盃に紅が溶けこむ　鈴冠風

盃の手ふるへてる　高島田

○ 禰道　不知坊

盃へ花びら一つ入れて吞み

支度して水盃の飲みで飲み

○ 平南順川里　天香

盃に蠅の飛びこむ一大事

盃洗に皆ぶちまける惜しい事

○ 紅鬘

罰杯は醫者の前とのろ氣也

眼に物をそつといはせて御返盃

いのち　三ヶ尻秋村

はからずも一人の母に背き去りさびしく生くる命なるかも

×

ほのかなる光をたづねいよよ世の暗きに迷ふ我にやあらぬ

×

ばらばらと梅の實を打つ音靜かひとりゐる夜の雨のさびしさ

×

たぐひなき玉にもまさりいつくしむをとめ子ゆゑの悲しき命

×

日に見えぬ人の命のわかれ路となるべきものかこの夏やすみ

×

今あはずば長くあふべき妹ならず二百里の外に吾を待てる妹

×

むしろかの刹那のいそに人知れず朽つべき我がたふとかりしか

玩具卸問屋
京城本町一丁目　電話二六九八番
大正琴特約店　織田東洋舘　振替京城二五六七番

新刊紹介

▲潮風（中篇小説叢書第一篇—里見淳氏著）潮風は曾て某誌に連載したものに更に五十枚を書き加へて青春の讃歌をうたつた傑作である。長篇の規模と短篇の機構とを併せ得て捨て難い藝術味の存する中篇物を蒐めようために編まるゝ本叢書中に加へられたことを喜ばずにはゐられない（七十錢東京牛込區矢來町新潮社）

▲世の中へ（中篇小説叢書第一卷—加能作次郎氏著）悩み多き青春期を描くに深刻な世間味と可憐な敍情味とを融合せしめて玉の如く大成せしめてゐる。何回繰返しても讀み飽かない。發表當時我文壇稀に見る名作であると賞揚せられ而も尚ほ依然その聲價を持續してゐるだけに。（七十錢東京牛込區矢來町新潮社）

▲金の船（七月）三十錢東京麴町區飯田町キンノツノ社▲日本の關門（六月）四十錢下關市東南部町王司其社▲社友（六月）十五錢京城府龍山鐵道内社友會▲秀才文壇（六月）三十錢東京神田區旅籠町文光堂▲海國少年（七月）三十錢東京府下田端西峯通り其社▲水原學報（五月號）十五錢水原高等農林學校内校友會▲鐵道時報（六月號）十錢東京京橋區采女町其局▲京城藥報（六月號）一ヶ年二圓京城本町其社▲社會奉仕世の爲（六月號）無料進呈東京府下南千住道新町圓通寺布教部▲國民精神（六月號）二十五錢東京麻布區宮村町其社▲朝月會五句集（六月一日）非賣品朝鮮天安其會

圍碁新譜（五）

三段　紀本龍太郎
先　細川千仭

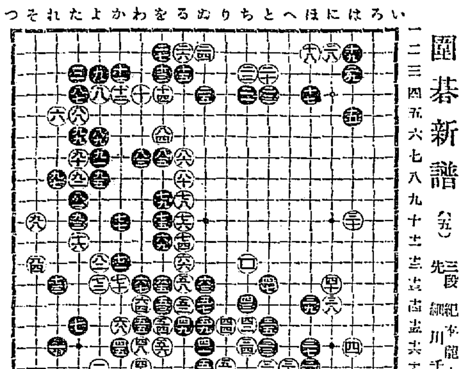

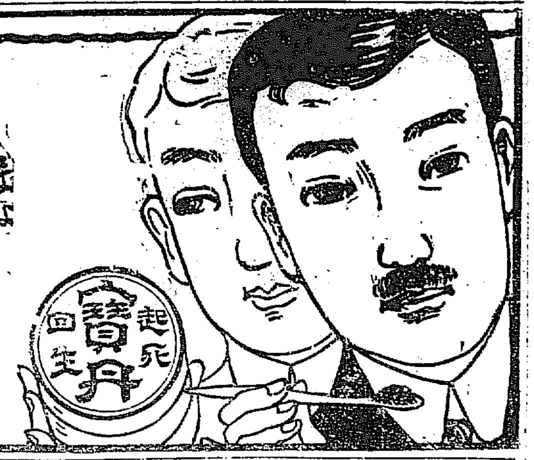

お迷ひなく
懷中藥は……
寶丹におきめなさい
消化—殺菌—醫治的の
三大特長を完備せる
代表的懷中藥
寶丹です

梅雨期の衛生と寶丹の服用

梅雨期には飲食物に黴菌が發生し又腐敗し易く其れを知らずに食すると忽ち急性腸加答兒を起し甚しい時には赤痢、コレラ等に變症する恐れがありますから梅雨期には殊に飲食物に注意し萬一胃腸を害した場合は先づ應急手當として寶丹を服用なさい寶丹には強烈な殺菌力と消化を助くる藥効が具備されて居り健胃、整腸、頭痛を鎭靜する顯著の効果がありますから旅行に外出に家庭に勤務に寶丹を御常備になれば梅雨期の諸病は完全に豫防されます。

主効　●暑氣中り、霍亂　●中暑日射病　●食傷、水傷　●寢冷、吐瀉　●消化不良　●下痢、腹痛　●船車酒の醉　●頭痛、眩暈　●惡疫豫防

定價　一金十錢、金廿錢、金五十錢　金壹圓、金貳圓　▽金五十錢以上に寶丹匙添附

守田治兵衛
本舖　東京下谷池之端仲町廿七號地　振替東京二九八五番
支店　大阪市東區平野町一ノ四　振替大阪五七七三九

（各國各地藥店にあり）

宮内省御用達

最高級飲料

ミツ矢サイダー
ミツ矢平野水

清涼……
喉の渇きに、事務の慰安に

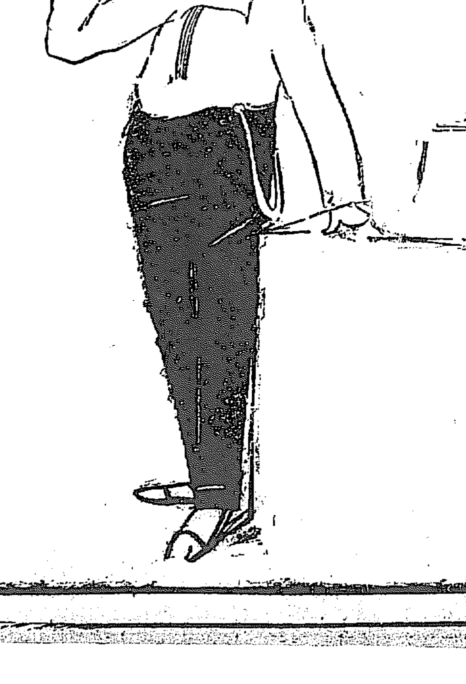

日本麥酒鑛泉株式會社
大阪支店

品質本位
花王石鹸
の御愛用者なりや否や?

敢て問ふ!

皮膚は健康の入口であります　諸君にして若しその不健康を嘆ぜらるゝものあらば諸君は先づ第一にその御洗膚料を吟味さるゝの必要があります　諸君は果して

選ばれて
帝國陸海軍　帝國大學醫學部　慶應大學醫學部　鐵道省　赤十字病院　慈惠病院　各府縣立病院　御用

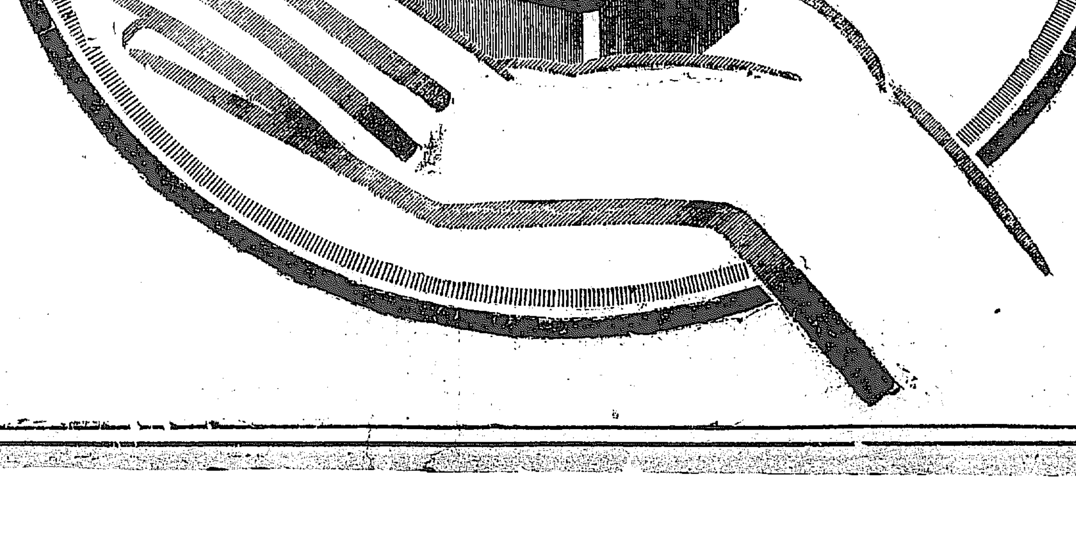

花王石鹸製造元　東京馬喰町　合資會社 長瀬商會
香水日本輸入元
花王石鹸關西代理店　大阪安土町　株式會社 大崎組